VAPAUS

Canadan suomalaisten itsenäinen työväenlehti — Perustettu vuonna 1917 — Ilmestyy tiistaisin, torstaisin ja lauantaisin

No. 10 — XXXV vuosikerta — Torstaina, tammikuun 24 p. — Thursday, Jan. 24, 1952

Korealaisten tykistötuli huomattavasti tehostunut

Maarintamalla sotatoimet hiljaisia; aseleponeuvottelussa poljetaan edelleen samalla paikalla

Panmunjom. — Korealaiset näyttivät keskivikikona trokin, joka oli täynnä kuulanreikiä ja esittivät kolme todistajaa, jotka todistavat amerikkalaisten lentokoneiden hyökänneen korealaiselle aselepovaltuuskunnalle kuuluvaa kolmea trokea vastaan.

Amerikkalaiset tunnustivat, että heidän lentokoneensa hyökkäsivät perjantaina siltaa vastaan ja on mahdollista, että ne ilman tarkoitusta myöskin tulittivat korealaiselle aselepovaltuuskunnalle kuuluvia trokeja.

Amerikkalainen aselepovaltuuskunnan puhemies prikaatikenraali William P. Nuckols sanoi keskiviikkona, että elleivät korealaiset ja kiinalaiset vapaaehtoiset tee myönnytyksiä sotavankien vaihtamisessa ja aselevon valvontaa koskevissa kysymyksissä, niin neuvottelut voivat katketa.

"Me toivomme", sanoi Nuckols, "että kommunistit lopullisesti käsittävät sen, jotta YK:n kanta on horjumaton ja että he tekevät joitakin osoituksia, riittäviä osoituksia, halusta kohdata YK puolitiessä.

"Me olemme menneet puolitiehen ja me odotamme että he tulevat saman matkan kohdatakseen meidät. Meidän asemamme on horjumaton, mutta samalla meillä on toiveita tai mitenkään muuten me emme olisi jatkaneet neuvotteluja . . ."

USA:n 8. armeijan päämaja. — Kahdeksannen armeijan puhemies sanoi keskiviikkona, että korealaiset vahvistavat tykistöään 145 mailia pitkällä Korean rintamalla. Tämän he todennäköisesti tekevät puolustuksen lujittamiseksi.

Hän sanoi, että viime kesästä lähtien on korealaisten tykistötuli tehostunut. He ovat kaikista vastustuksista huolimatta onnistuneet kuljettamaan tykistöä rintamalle ja sijoittaneet ne lujiin asemiin. Tykistöasemat ovat hyvin naamioituja ja vaikeita löytää.

Korealaisten tykistö on kauaskantoista ja amerikkalaisten kaikkein suurimmat tykit voivat pommittaa niitä.

USA:n 8. armeijan esikunta ilmoitti, että amerikkalaiset tankit tuhosivat viisi korealaisten puolustustukikohtaa Chorwonin länsipuolella viime tiistaina.

Keskirintamalla korealaiset suorittivat tiistaina kolme hyökkäystä amerikkalaisten linjoja vastaan ja lyötiin takaisin.

Lapsityövoimaa käytetään Quebecissä

Quebec. — Sen johdosta kun Quebecin katolinen unio on valittanut, niin Quebecin työdepartmentin tutkimusjaosto tulee toimittamaan tutkimuksen onko Wabasso Cotton Co:n tehtaassa alle 16 vuoden ikäisiä lapsia työssä.

Departmentin puhemies sanoi, että Quebecin laki sallii käyttää työssä 14 ja 16 ikäisiä lapsia Quebecin teollisuuslaitoksissa ehdolla, että kukin kysymyksessä oleva alaikäinen henkilö anoo lupaa työdepartmentilta työskennellä teollisuuslaitoksessa ja että sellaiseen myönnetään lupa.

Työdepartmentti ilmoittaa, että lupa myönnetään sellaisessa tapauksessa, että tehdas ei ole vaarallisten luokassa ja ettei ole vaaraa terveyden menettämisestä.

Viime marraskuussa esitettiin myöskin valitus lapsityöstä, sanoi departmentin puhemies.

Tutkimuksen tulokset silloin osoittivat, että useita lapsia 14 ja 16 ikävuosien välillä oli tehtaassa työssä, mutta jokaisella on sitä varten hankittu asianmukainen lupa. Departmentin puhemies sanoi, että Quebecin teollisuuslaitoksissa ei työskentele alle 14-vuotiaita.

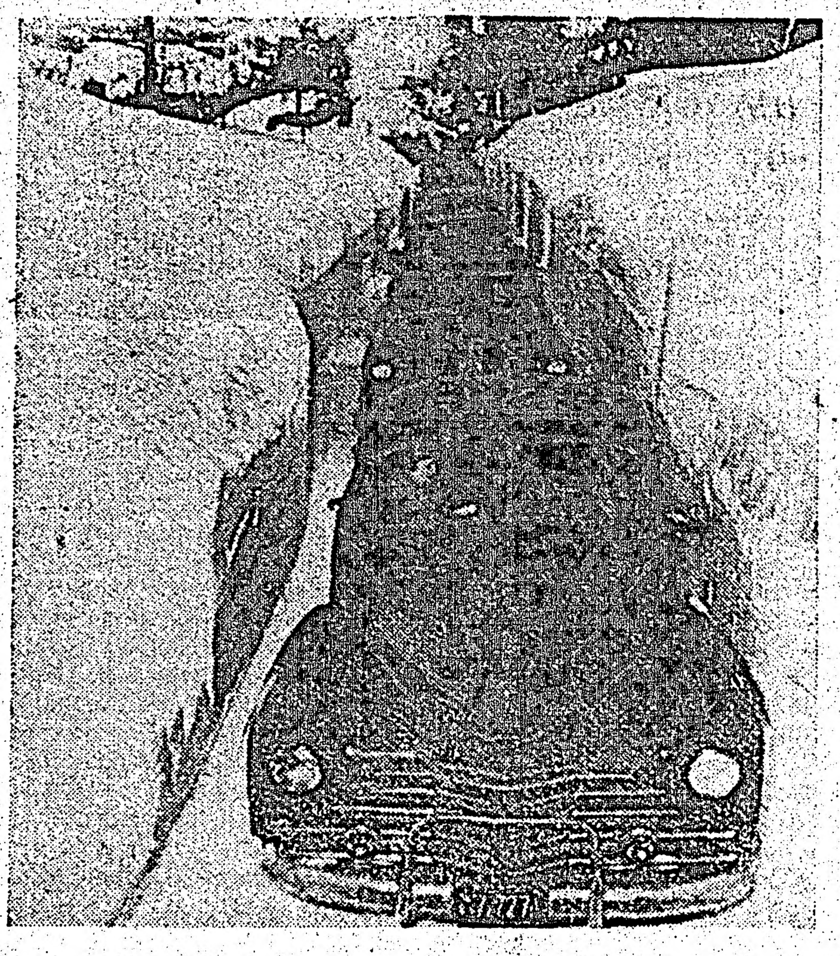

"Aurinkoinen" Californian peitti viime viikolla lumipeite, joka eräissä vuoristoseuduissa kasaantui yhdeksäänkin jalkaan paksuksi ja pysäytti, ei vain autoliikenteen, mutta myös junaliikenteen useiksi päiviksi. Tämä Californian vuoristoseudulta otettu kuva antaa esittäen käsityksen siellä olevasta lumen paljoudesta.

Truman esittänyt sotabudjetin

Tulevan vuoden aikana USA käyttää yli $64,000 milj. eli noin 85 prosenttia menoista sotavarusteluun

Washington. — Presidentti Truman esitti maanantaina budjetin vuodelle 1953, jonka mukaan uuden sodan valmisteluun käytetään valtavin osa menoeristä. Budjetin kokonaissumma on yli 85,000 miljoonaa dollaria.

Tästä summasta käytetään uuden sodan valmistamiseen yli 64,000 miljoonaa dollaria.

Tämä jakaantuu seuraavalla tavalla. Aseellisille voimille $51,200,000,000, sisäisen turvallisuuden ja ulkomaiden suhteiden, joka merkitsee lainoja ulkomaiden sotilaallisiin avustuksiin, menoihin $10,844,000,000, atomienergian osalle $1,775,000,000 ja siviilipuolustukseen $399,000,000. Tämä on yhteensä $64,158,000,000.

Samaan aikaan on merkitty budjetissa maatalouden osalle, josta osa kulutetaan tukirahoina farmareille, $240,000,000, rakennustoimintaan $678,000,000, valistustyhön ja tieteelliseen tutkimustyhön $624,000,000 ja veteraanipalveluun $4,197,000,000.

Tulevan vuoden budjetti on $14,500,000,000 suurempi kuin kuluvan vuoden.

Presidentti sanoi, että jos kongressi ei hyväksy uusia veroja, niin se merkitsee noin $14,400,000,000 valtiovelan lisääntymistä. Useat kongressin jäsenet ovat ilmaisseet vastustavansa Trumanin esittämää budjettia.

Yhdysvaltain suunnitelmana on kohotta v. 1953 kesään mennessä aseellisten voimien miesvahvuuden 3,700,000.

"Huolimatta suuruudesta", sanoi presidentti, "tämä ei ole täydellisen mobilisoinnin budjetti. Tämä budjetti, joka on huolellisesti suunniteltu vie meidät pitkän matkaa turvallisuuden tietä . . ."

"Jos kansainvälistä jännitystilaa ei kehity ja jos ei hyökkäyksiä yritetä, niin minä toivon, että meille on mahdollista v. 1954 alentaa menojamme."

Siirtomaakansojen taistelu järkyttää imperialististen maiden perusteita

Kapitalismi tulee lopuksi romahtamaan ja kommunismi voittamaan, sanoi P. Pospelov Moskovassa Leninin kuoleman 28. vuosipäivänä

Moskova. — Täällä Leninin kuoleman 28. vuosipäivänä pidetyssä suuressa kokouksessa, jossa oli läsnä pääministeri Stalin ja muita tunnettuja Neuvostoliiton johtomiehiä, piti puheen Marx-Engels-Leninin instituutin johtaja P. Pospelov. Hän sanoi, etteivät minkäänlaiset vastukset voi estää Leninin ja Stalinin aatteiden voittoa.

Hän ennusti kapitalismin lopullista romahtamista ja kommunismin voittoa. Toisen maailmansodan johdosta kapitalismi on joutunut uuteen kriisiin.

Pospelov selitti, että länsimaitten kesken kehittyy keskinäisiä ristiriitaisuuksia. "Ristiriitaisuudet kasvavat imperialistien leirissä. Nykyään on siihen kietoutunut koko siirtomaasysteemi.

"Nyt on noussut ja yhä nousee satoja miljoonia ihmisiä Aasiassa ja he muodostavat ihmiskunnan enemmistön.

"Aasian kansojen nousu on todistuksena luovan marxilaisuuden voitosta, leniniläis-stalinilaisen sosialistisen vallankumouksen teorian voitosta.

"Leninin opettama sosialistisen vallankumouksen oppi ei ole pääasiassa vallankumouksellisen proletariaatin taisteluoppi oman maansa porvaristoa vastaan. Ei, se on kaikkien imperialistien sortamien siirtomaiden ja riippuvaisuussuhteessa olevien maiden kansojen taistelua kansainvälistä imperialismia vastaan.

V. I. LENIN

Brittiläiset tuhonneet egyptiläisten omaisuutta reittauksissa

Neuvostoliiton YK:n edustaja Malik kutsuttu vierailulle Egyptiin

Ismailia, Egypti. — Täällä oleva egyptiläinen kuvernööri syytti keskiviikkona brittiläisiä siitä, että he ovat reittauksia suorittaessaan tuhonneet egyptiläisten omaisuuksia.

Täällä ilmoitettiin brittiläisten taholta, että moslemilaisten ja katolilaisten hautausmailta on takavarikoitu yli 20 tonnia ammuksia, jotka sissit ovat varastaneet brittiläisiltä.

Ampuma-aseiden ja ammuksien etsintä alettiin maanantai-iltana ja se keskeytyi kun kiivas taistelu puhkesi sissien ja brittiläisten välillä. Taistelussa sai surmansa yksi egyptiläinen. Kolmetoista egyptiläistä vangittiin.

Kairossa oleva brittiläisten puhemies ilmoitti, että heidän toimestaan on ryhdytty tutkimaan kuka on syyllinen amerikkalaisen nunnan sisar Anthonyn kuolemaan.

Egyptin sisäministeri Fuad Serag el Din Pasha sanoi maanantaina, että Egyptin oma tutkimus osoittaa selvästi, että nunna sai surmansa brittiläisten ampumasta kuulasta. Kuolemansyiden tutkimuksessa on osoitettu, että surman aiheuttanut kuula oli ammuttu kaukaa.

Egyptiläinen lehdistö tiistaina vaati suhteiden katkaisemista Britannian kanssa. Lehdet myöskin kirjoittavat, että brittiläiset käyttävät sisar Anthonyn ampumasta kiihoittaakseen amerikkalaiset sekaantumaan Egyptin asioihin.

Kairo. — Hallitusta kannattava lehti Al Misri julkaisi tiistaina uutisen, että Neuvostoliiton YK:n vakituinen edustaja Jacob Malik on kutsuttu vieraaksi Egyptiin. Uutisessa ei sanota onko Malik hyväksynyt kutsun.

Viime lauantaina olivat Neuvostoliiton ulkoministeri Andrei Vishinski, Jacob Malik, Neuvostoliiton toinen YK:n edustaja A. A. Sobolev ja Egyptin ulkoministeri Salah El Din Pasha Arabialaisten Liiton pääsihteerin Abdul Rahman Azzam Pashan järjestämillä päivällisillä Pariisissa.

Al Misri sanoi, että Azzam Pasha pyysi Malikia tekemään virallisen vierailumatkan Egyptiin. Lehden mukaan päivällisillä "vakuutettiin, että Neuvostoliitto kannattaa Egyptin vapaustaistelua".

Levottomuudet jatkuvat Tunisiassa

Tunis, Tunisia. — Kansallismielisiin kuuluvien mielenosoittajien ja ranskalaisen sotaväen välillä käytiin kaksi tuntia kestänyt taistelu viime tiistaina Soussessa, joka on 100 mailia etelään täältä. Taistelussa sai surmansa 8 henkilöä, niiden mukana Ranskalainen eversti ja 26 haavoittui.

Maanantain ja tiistain välisenä yönä suistettiin tavarajuna pois kiskoilta Tunisin ja Sfaxin välillä.

Varhain tiistaiaamuna ammuttiin ranskalainen santarmi Porto Farinassa lähellä Bizerteä.

Viime maanantaina sai Mateurissa surmansa 6 henkilöä ja 20 loukkaantui.

Viimeisen yhdeksän päivää kestäneiden levottomuuksien aikana on 30 henkilöä saanut surmansa ja yli 100 loukkaantunut.

Amerikkalaiset miehittäjät eivät enää saa ajaa japanilaisten päälle

Japanissa oleville amerikkalasille sotilaille opetetaan käytöstapoja

Moskova. — "Novoje Vremja" kirjoitti viime viikolla kansainvälisessä katsauksessa Japanin tilanteesta m.m. seuraavaa:

San Franciscossa solmitun rauhansopimuksen lähestyvä voimaantulo on herättänyt tiettyä hälinää amerikkalaisten miehittäjien keskuudessa Tokiossa. Kysymys on siitä, miten saataisiin aikaan sellainen vaikutelma, että amerikkalais-japanilaiset suhteet joutunut nyt uuteen vaiheeseen. Miten saada japanilaiset uskomaan, että musta tulee valkoiseksi ja amerikkalainen miehitys Dullesin taikasauvan iskulla silmänräpäyksessä muuttuu liitoksi ja ystävyydeksi?

On aloitettava aakkosista. "New York Herald Tribune" ilmoitti viime joulukuun 30 pnä Tokiosta, että

"Japanissa on käynnissä tehokas amerikkalaisten sotilaiden uudestikasvatus . . . Upseereille ja sotilaille sekä heidän vaimoilleen ja lapsilleen opetetaan, että he tästä lähtien käyttäytyisivät, kuten kohteliaiden vieraiden sopii."

Sitten lehti selittää, millaisista "hyvistä tavoista" on kysymys:

"Amerikkalaisten virkamiesten ja yksityisten autonohjaajien toivotaan ottavan huomioon japanilaiset jalankulkijat (!) — Heitä kehoitetaan edelleen ottamaan huomioon japanilaiseen virkapukuun puetut poliisimiehet, jotka säännöstelevät liikennettä, ja noudattamaan tiemerkkejä . . . Liittoutuneiden sotilashenkilöiden vaimoja ja tyttäriä kehoitetaan olemaan kesällä näyttäytymättä Tokion pääkaduilla pelkkiin urheiluhousuihin ja puseroihin verhoutuneina."

Amerikkalaisten tapojen uudistus Japanissa on siis suunniteltu perinpohjaiseksi, "Novoje Vremja" jatkaa. San Franciscon "rauhansopimuksen" merkitys ilmenee nyt suuruudessaan. Tuntuu kompamaiselta jutulta kun sanotaan, että amerikkalaisten autoilijain tulee nyt kieltäytyä mielihyvästä ajaa japanilaisten jalankulkijain päälle ja varusväen naisten tulee pukeutua ennen kuin menevät väkirikkaalle kadulle.

Niiden kieltojen luettelosta, joita nyt on osoitettu amerikkalaisille sotilaille, muodostuu selvä kuva amerikkalaisten sotilaiden tavoista ja siitä alennustilasta, johon Japanin kansa on joutunut ulkomaisen miehityksen yhteydessä.

Vaikea on uskoa, että Ridgwayn esikunnan ohjeet muuttavat amerikkalaisia miehittäjiä "kohteliaiksi vieraiksi". Imperialistiset vieraat voidaan opettaa "hyville tavoille" ainoastaan yhdellä keinolla: osoittamalla heille ovea, sanoo "Novoje Vremja" lopuksi.

Kaivostyöläiset vaativat palkankorotusta

Kirkland Lake. — International Union of Mine, Mill and Smelter Workers union osasto 240 päätti viime sunnuntaina pyytää Lake Shore Mines Ltd:ltä väliaikaista palkankorotusta koska elinkustannukset ovat huomattavasti nousseet senjälkeen kun työehtosopimus tehtiin viime syyskuun 10 päivänä.

Kaivostyöläisten peruspalkka on nykyään $1.15 ja 10 senttiä elinkustannusboonusta tunnille.

Yhtiön edustaja Alex Harris sanoi maanantaina, että yhtiö ei ole vielä saanut uniolta tietoa palkankorotuspyynnöstä, mutta jos sellainen esitetään yhtiölle, niin se tulee vetoamaan sopimuksen siihen kohtaan jossa sanotaan, että palkkaneuvottelut voidaan alkaa siinä tapauksessa jos kullan hinnassa tapahtuu huomattava nousu.

Lesket saavat vain $50 kuukaudessa

Halifax. — Niiden 19 kaivostyöläisen, jotka saivat surmansa Stellartonin kaivoksessa äskettäin, lesket saavat Nova Scotian tapaturmavakuutuslain nojalla vain $50 kuukaudessa. Tämän lisäksi maksetaan kuukaudessa kultakin lapselta, aina neljään lapseen saakka, $15 siksi kunnes he täyttävät 16 vuotta ja 18 vuotiaaseen saakka jos lapsi käy koulua.

Tätä korvausta maksetaan leskelle koko elinän, mutta jos he menevät naimisiin, niin eläke lopetetaan ja he saavat vain loppumaksun $500.

64 pelastettu haaksirikkoutuneesta laivasta

Hong Kong. — Britannian laivaston hinaaja Prince Salvor pelasti brittiläisen rahtilaivan Taikinshanin miehistön Paracels saaren rannikolta Kiinan mereltä.

Rahtilaiva oli ajanut matalikoille ja alkoi hajota.

Yhdeksän merimiestä on kadoksissa. Laivan kapteeni canadalainen R. Wherry on pelastettujen joukossa.

Tavaroita huuhtoutui rannalle

Lontoo. — Laatikoihin pakattuja moottoripyöriä, tuhansia kynttilöitä ja kaikenlaista tavaraa huuhtoutui Guernsey saaren rannikolle viime lauantaina. Saari on Englannin kanaalissa.

Tavaroiden uskotaan olevan alku-

Neljä henkilöä sai surmansa räjähdyksessä

Lissabon, Portukali. — Sotilasasemalla Bierolasin kylässä tapahtuneessa räjähdyksessä neljä henkilöä sai surmansa ja kolme loukkaantui. Räjähdys tapahtui viime maanantaina.

Malakassa ammuttu 1951 aikana 1,025 sissiä

Kuala Lumpur, Malakka. — Malakan turvallisuusvoimien taholta annettiin tiistaina virallinen lausunto, jossa m.m. sanottiin, että v. 1951 aikana on Malakassa tapettu 1,025 sissiä. Lausunnossa sanotaan, että lukumäärä on kaksi kertaa suurempi kuin edellisenä vuotena.

jaan äskettäin uponneesta amerikkalaisesta rahtilaivasta Flying Enterprisesta.

Maailmanennätyksiä luistelussa Neuvostoliitossa

Moskova. — Maanantaina ilmoitettiin täällä, että Neuvostoliitossa on rikottu 1,500 m. pikaluistelun maailmanennätys.

Ennätyksen rikkoi V. Chaikin luistelemalla 1,500 m. 2,12,6 min. Entinen ennätys oli norjalaisella Hans Enhnestagenilla ajalla 2.13,8.

Kaksi viikkoa sitten täällä tiedoitettiin, että 500 m. pikaluistelun ennätys rikottiin Alma Atassa, jossa myös Chaikin rikkoi maailmanennätyksen. Samaan aikaan naisten pikaluistelussa nuori Rimma Zuhukova rikkoi 3,000 m. maailmanennätyksen.

Opettajien palkkaa korotettu Fort Williamissa

Fort William. — Täällä ilmoitettiin tiistaina, että kansakoulun opettajien palkkaa on päätetty korottaa $200 vuodessa alkaen kuluvan tammikuun 1 päivästä lähtien.

Koululautakunnan päätöksen mukaan alimpana palkkana edelleen on $2,100 ja vuotuinen lisäpalkka $200.

Vishinski palannut Neuvostoliittoon

Pariisi. — Neuvostoliiton YK:n vakituinen jäsen Jacob Malik ilmoitti maanantaina, että Vishinski palaa Neuvostoliittoon tiistaina. Neuvostoliiton valtuuskunta jää tämän jälkeen Malikin johdon alaiseksi.

Melkein kaikki ehdotukset, joita Vishinski on täällä YK kokoukselle ja eri valiokunnille esittänyt, on hylätty.

Moskovalaiset kunnioittivat Leninin muistoa

Moskova. — Kymmeniä tuhansia moskovalaisia seisoi maanantaina mailia pitkässä jonossa päästäkseen katsomaan Leninin ruumista Punaisella torilla olevassa mausoleumissa.

Maanantaina tuli kuluneeksi 28 vuotta Leninin kuolemasta.

10 tuntia hautautuneena ollut kaivostyöläinen hengissä

Toinen kaivostyöläinen edelleen kadoksissa Delniten kaivoksessa Timminsissä

Timmins. — Täällä ilmoitettiin tiistai-iltana, että 10 tuntia kestäneen pelastustyön jälkeen löydettiin kaivostyöläinen Kasmir Iskrowicz syvässä työkäytävässä myöten hautautuneena Delniten kultakaivoksessa. Pelastustyötä jatketaan toveri Orvilla Groleaun pelastamiseksi, joka salpaantui kivivyöryssä. Delniten kaivos on 5 mailia täältä.

Onnettomuus tapahtui 2,300 tasanteella käytävässä. Pelastustyöntekijät kuulivat heikkoa ääntä, jonka uskotaan olleen Groleaun äänen. Tottuneet kaivostyöläiset sanovat, että Groleau voi olla vielä hengissä.

Iskrowicz ei ollut pahasti loukkaantunut. Hänen toinen jalkansa näyttää lievästi halvaantuneen.

Hallituksen työläiset saaneet palkankorotuksen

Ottawa. — Hallitus ilmoitti tiistaina, että sen palveluksessa olevien teknillisen ja tieteellisen henkilökunnan kuukautinen palkka korottuu $300. Tämä koskee noin 6,000 henkilöä.

Aikaisemmin hallitus nosti palkkoja noin 108,000 työläiselleen. Palkankorotuksesta ei ole päässyt osalliseksi 66,000 hallituksen työläistä.

Nyrkkeilijä sai surmansa ottelussa

Lille, Ranska. — Entinen Ranskan kärpässarjan nyrkkeilymestari Mustapha Mustaphaoui sai maanantaina surmansa ottelussa Pierre Greef, joka on Flandersin mestari, iski hänet nyrkkeilyottelussa.

Isku sattui ohimoon ja Mustapha menetti tajuntansa. Hänet kuljetettiin sairaalaan, jossa hän kuoli lyhyen ajan kuluttua.

27 kuoli lentorikossa Yhdysvalloissa

Elizabeth, N. J. — Ellen syöksyi täällä American Airlinesin lentokone asuntotalon päälle ja räjähti tappaen kaikki 23 lentokoneessa ollutta matkustajaa ja todennäköisesti talossa 4 henkilöä.

Kuolleiden joukossa on USA:n entinen sotasihteeri Robert P. Patterson ja Financial Postin Ottawan toimittaja Kenneth R. Wilson.

Onnettomuus tapahtui kun lentokone yritti sumussa suorittaa kentälle laskun radarin avulla.

USA:n Espanjan lähettiläs eronnut

Washington. — Yhdysvaltain Espanjan lähettiläs Stanton Griffis on pyytänyt eroa tehtävästään, johon presidentti on suostunut, ilmoitettiin täällä maanantaina.

Samalla presidentti ilmoitti, että hän on nimittänyt Henry Villardin Yhdysvaltain lähettilääksi Libyaan.

VIIME TIEDOT

South Porcupine. — Täällä ilmoitettiin tänä aamuna, että palokunta onnistui monen tunnin jälkeen pelastamaan puolet täkäläisestä Arenasta, joka oli syttynyt palamaan.

Tulipalon uskotaan saaneen alkunsa putkityömiehen puhalluslampusta, jolla sulatettiin jäätyneitä vesiputkia.

Tunisia. — Kansallismielisillä on käsissään yksi kaupunki meren rannalla. Ranskan armeija uhkasi, että se tänään valloitetaan takaisin ranskalaisten toimesta.

Ellen sai surmansa ainakin kolme poliisia kun arabialaiset mielenosoittajat valloittivat poliisiaseman. Kuusi mielenosoittajaa sai surmansa hyökkäyksessä.

USA:n 8. armeijan päämaja. — Amerikkalaiset hyökkäsivät tankkien tukemana rintaman länsiosassa Chorwonin luona, mutta lyötiin takaisin. Samoin tekivät amerikkalaiset tunnusteluhyökkäyksiä Korangpon suunnalla.

Vancouver. — Täällä vallitsi keskiviikkona ankara myrsky, joka esti lentoliikenteen, aiheutti junien myöhästymisiä ja haittasi autoliikennettä.

Monet sivutiet tukkeutuivat niin pahoin, että liikenne lakkasi. Fraser Valleyssa jouduttiin monet koulut pitämään suljettuina liikennevaikeuksien takia.

Vancouverissa on viimeisen kolmen päivän aikana satanut 19 tuumaa lunta.

TTC:n katuvaunutyöläisten lakko päättyi tiistaina

Katuvaunu- ja bussiliikenne alkoi keskiviikkoaamuna; erimielisyydet sovittelijan ratkaistavaksi

Toronto. — Tiistaina iltapäivällä kello 4.53 allekirjoitettiin TTC:n ja katuvaunutyöläisten union edustajien toimesta sopimus, jonka mukaan TTC:n katuvaunuliikenteessä työskentelevien työläisten 19 päivää kestänyt lakko päättyi. Katuvaunuliikenne alkoi keskiviikkona kello 5 aamulla ja Gray Coach Linesin bussit alkavat liikennöimään keskiviikkona kello 6 aamulla.

Lakkoon osallistui 4,768 TTC:n työläistä. Allekirjoitetun sopimuksen mukaan kohoaa palkka $1.45 tunnille taannehtivasti lokakuun 1 päivään v. 1951. Tämä tulee olemaan allimman palkan rajana kun sovittelija ratkaisee lopullisesti ne kohdat, joista ei päästy yksimielisyyteen. Sovittelijan päätös on lopullinen ja uusi sopimus on senjälkeen voimassa lokakuun 1 päivään 1952. Jos sovittelija päättää korottaa palkan ylemmäksi kuin $1.45 tunnille, niin se on taannehtiva lokakuun 1 päivään v. 1951.

Toinen riidanalainen kohta on elinkustannusboonus, joka tähän saakka on sovittu siten, että sentin nousu tulee tunnille jokaisesta 1.3 pisteen elinkustannusten noususta.

Unio sai vaatimuksensa läpi neljässä tärkeässä kohdassa. Ne ovat seuraavat:

1. Ylläpitotyöläiset saavat palkan 6 vapaalta päivältä entisen 4 päivän sijasta.
2. Ylimääräisille työläisille — joita on 600 — taataan 80 tunnin palkka kahden viikon ajalta entisen 70 tunnin sijasta.
3. Työläiset visseissä verstaissa ja vaunutalleissa saavat maksimipalkan huolimatta kuinka kauan he ovat olleet työssä [illegible]
4. Eläkkeellä oleville 65-70 ikävuosien välillä korotetaan eläkemaksua $200 vuodessa niin pian kuin TTC:n eläkeyhdistys muuttaa sääntönsä siten, että sellainen korotus tulee lakivoimaiseksi.

TTC:n komissionerit viimeiseen saakka vaativat kolme henkilöä käsittävää sovittelulautakuntaa kun unio puolestaan vaati yhden sovittelijan nimittämistä. Lopuksi sovittiin, että työministeri nimittää yhden sovittelijan.

Heti kun lakko päättyi 80 miestä käsittävä ratatyöjoukkue ryhtyi työhön ja tarkastamaan ratakiskoja, vaihteita y.m. Kaikkiaan ryhtyi lakon päätytyä työhön noin 200 TTC:n työläistä.

VAPAUS

(LIBERTY) — Independent Labor Organ of Finnish Canadians. Established Nov. 6, 1917. Authorized as second class mail by the Post Office Department, Ottawa. Published thrice weekly: Tuesdays, Thursdays and Saturdays by Vapaus Publishing Company Ltd., at 100-102 Elm St. W., Sudbury, Ont., Canada.

Telephones: Business Office 4-4264. Editorial Office 4-4265. Manager E. Suksi. Editor W. Eklund. Mailing address Box 69, Sudbury, Ontario.

Advertising rates upon application. Translation free of charge.

TILAUSHINNAT:

Canadassa:	1 vk. 7.00	6 kk. 3.75
		3 kk. 2.25
Yhdysvaltoissa:	1 vk. 8.00	6 kk. 4.30
Suomessa:	1 vk. 8.50	6 kk. 4.75

Sotabudjetti ja sen merkitys

Presidentti Truman on juuri esittänyt Yhdysvaltain kongressille sotabudjettinsa tilivuodelle 1952—53. Kuten AP:n uutistiedossa kerrottiin, se on Yhdysvaltain "suurin menoarvio toisen maailmansodan päättymisen jälkeen — ja suurin historiassa paitsi kaikkivaativan sodan aikana" Itse presidentti Truman sanoi menettäneensä toiveensa siitä, että huimat sotamenot voidaan maksaa valtion nykyisistä tuloista — että valtion velka lisääntyy tulevan tilivuoden aikana $14,400,000,000 ellei verotuloja lisätä. Mutta presidentinkin laskelmien mukaan verotuloja voidaan lisätä korkeintaan $4,000,000,000 jättäen tappioksi $10,000,000,000. Toiselta puolen todetaan, että kongressin jäsenet ovat vaalivuonna hyvin vastahakoisia kansanjoukkojen suurta verotaakkaa kohottamaan, mutta tästä puolesta asiasta vähän myöhemmin.

Ottakaamme ensin joitakin tärkeimpiä kohtia tästä sotabudjetista, jonka kokonaismäärä on suorastaan tähtitieteellinen summa, eli $85,400,-000,000. AP:n uutistiedossa selitettiin: "Truman määritteli ei-puolustustarkoituksiin pantavat menot $20,300,000,000 eli tuhat miljoonaa dollaria pienemmiksi kuin tänä vuonna." Tämä sellaisenaan jättää sodan valmisteluun noin 65,000 miljoonaa dollaria, eli noin $450 vuodessa jokaista amerikkalaista lasta, aikuista ja vanhusta kohti, mikä nostaa nelihenkisen perheen keskinkertaiset sotamenot $1,800 paikkeille vuodessa.

On muistettava, että yllämainittuun menoerään sisältyy vain uuden sodan valmistelukustannukset. Sen lisäksi tulevat aikaisempien sotien veteraanien huoltomenot ja ennenkaikkea pääasiassa sodista koituneet kansallisvelat, joiden korkomenot vievät seitsemän prosenttia koko nyt esitetystä huimasta sotabudjetista. Tämä tarkoittaa että Yhdysvaltain kansa joutuu maksamaan rockefellerien, morganien ja muiden suuromistajien lainoista lähes $6,000 miljoonaa vuodessa, eli $40 jokaista lasta, aikuista ja vanhusta kohti, mikä tekee nelihenkisen perheen kohdalta $160 vuodessa ja nostaa sekä uuden sodan valmistelusta että vanhojen sotien veloista koituvat menot keskimäärin lähelle $2,000 vuodessa perhettä kohti jos oletamme, että Yhdysvaltain 150,000,000:nen kansa jakaantuu nelihenkisiksi perheiksi.

Vertailun vuoksi mainittakoon, että samalla kun presidentti Truman ehdottaa sotavarusteluun käytettäväksi kotona ja ulkomailla noin $65,000,000,000, niin maatalouden edistämiseksi myönnettäisiin vain $240 miljoonaa ja opetustarkoituksiin $238 miljoonaa.

Sotapolitiikka lisää kansanjoukkojen verotaakkaa. Niinpä Yhdysvalloissa, missä aikaisemmin ylpeiltiin alhaisista veroista, ovat kansalaisten veromenot lisääntyneet huimaavasti. Look-julkaisu selitti jokin aika sitten, että presidentti Trumanilla on ainakin yhdysvaltalainen ellei vallan koko maailmanennätys verojen keräämisessä. Mainitun julkaisun laskelmien mukaan presidentti Truman on 6-vuotisen virkakautensa aikana kerännyt veroja $277,000 miljoonaa jotavastoin kaikkien muiden yhdysvaltalaisten presidenttien aikana (150 vuodessa) on yhteenlaskien kerätty veroina vain $256,000 miljoonaa! Yksityisten amerikkalaisten kohdalta laskien on selitetty, että aikuisten keskinkertainen vero v. 1929 oli $151 vuodessa, $184 v. 1940 ja $860 v. 1951.

Totta on, että Korean sodan syttymisen jälkeen yhdysvaltalaiset sotatarvekapitalistit ovat kahmineet satumaisen suuria voittoja, mutta kansanjoukkojen todellisten tulojen arvioidaan laskeneen $22,-000 miljoonalla. Sotaa edeltäneeseen aikaan verraten yhdysvaltalaisten ruokatavarain hinnat ovat kohonneet kolminkertaisesti ja samaan aikaan ovat heidän veromenonsa lisääntyneet kuusikertaisesti.

Onko sitten ihme, jos ihmiset eivät voi ostaa uusia huonekaluja, kotitalouskoneita, autoja ja vaatteita kun kansan ostokyky heikkenee mielettömän sotavarustelun johdosta.

Joka ei tahallansa halua sulkea silmiään tosiasiain suhteen, hän näkee jo selvästi, että moinen kansallistulojen tuhlaus johtaa ennemmin tai myöhemmin sellaiseen talouskriisiin, ettei tämä kansa ole sitä nähnyt tai sitten maailman hirvittävämpään sotaan, mitä seuraa vieläkin suurempi talouskriisi ja kurjuus.

Vapaa Sanan "avaramielisyys"

Havaittuaan itsensä paljastetuksi keinotteluyrityksen edistäjäksi mikä saattaa maksaa sievoisia rahasummia ennenkaikkea Vapaan Sanan lukijoille, mainittu torontolainen lehti julistautui tiistaina "täydellisesti 'neutraaliksi'" ylläviitatun yrityksen suhteen ja syytti Vapautta "ilkeydestä" kun lehtemme varoitti niin Vapaan Sanan lukijoita kuin muitakin maanmiehiämme, ettei heidän pidä harkitsematta sijoittaa kovalla työllä ansaitsemiaan rahoja sellaiseen yritykseen.

Tosiasia kuitenkin on, ettei Vapaus halua milloinkaan "ilkeillä" sen paremmin Vapaalle Sanalle kuin muillekaan. Mikään ei olisi meille sen mieluisempaa kuin se, että me voisimme puhua hyvää Vapaasta Sanasta, kuten me puhumme kaikista hyvää tarkoittavista ihmisistä. Me olisimme iloisia voidessamme sanoa, että Vapaa Sana on esim. rehti ja horjumaton osuustoiminnan edistäjä ja kaikenlaisen, yksityiskeinottelun vastustaja, että Vapaa Sana toimii rauhan puolesta mitä valtavan suuri enemmistö maanmiehistämme haluaa, ja vastustaa paheellista sotavarustelua, ja että Vapaa Sana puolustaa vähäväkisten elinoikeuksia ja demokraattisia toimintavapauksia ja vastustaa fasistisia mielipidesortoa "toisin ajattelevia" kohtaan j.n.e.

Valitettavasti asia ei kuitenkaan ole näin. Ja kun me uskomme, että Vapaa Sana tekee karhunpalveluksia niin täkäläisille maanmiehillemme, kuin koko tälle maallekin, me joudumme toisinaan sitä oikomaan.

Ottakaamme nyt tämä esilletullut suomalaisen "suuryhtiön" perustamiskysymys. Vapaa Sana antoi sille hankkeelle mainostusta puolellakaan sanalla mainitsematta omasta puolestaan siitä tosiasiasta, ettei se sovi yhteen ainakaan "osuustoimintaperiaatteiden" kanssa, joita mainittu lehti on joskus sanonut puolustavansa. Vapaa Sana sanoo vieläkin olevansa "neutraali" tämän yrityksen suhteen, vaikka se voi huoletta maksaa sievoisia summia "oppirahoina" nimenomaan juuri Vapaan Sanan lukijoille!

Ja kaikkea tätä kirjoittaa Vapaa Sana puolustaa suureen "avaramielisyyteensä" vedoten sanomalla: "Vapaus hyvin tietää, että kaikissa sanomalehdissä julkaistaan erikoisesti yleisön osastossa lausuntoja ja kirjoituksia, joilla ei ole mitään tekemistä lehden johonkin asiaan kuuluvan kannan kanssa . . ."

Niin, Vapaus "tietää" jotakin muutakin. Vapaan Sanan lukijakunnassa on varmasti enemmän sellaisia lukijoita, joita huolestuttaa nykyinen sotakiihkoilu, kuin on niitä, jotka haluavat perustaa suomalaisen suuryhtiön. Mutta julkaiseeko Vapaa Sana edes yleisön osastolla mitään kirjoituksia, jossa tuomitaan nykyinen sotavarustelu ja demokraattisia kansalaisoikeuksia käyttäen vaaditaan hallitukselta rauhan ohjelmaa sekä sotavarustelumenojen pienentämistä? Ei ole. Vapaa Sana tähän mennessä tällaisia kirjoituksia julkaissut! Ei ole liioin nähty Vapaassa Sanassa sellaisia kirjoituksia, ei edes yleisön kirjeitten osastolla, missä tuomitaan eversti Drewn ja Vapaan Sanan vaatimukset esim. Canadan Suomalaisen Järjestön toimintaoikeuksien riistämiseksi.

Onko tarpeellista jatkaa? Vai eivätkö yllämainitut esimerkit riitä toteamaan, että Vapaa Sanan kaikissa yleisönkin osaston kirjoituksissa on "Eskon puumerkki", eli toimituksen hyväksymisen leima, ainakin vissiin rajaan asti? Kun esim. Vapaan Sanan eräs perustajista halusi tuonnoin saada mielipiteitään julkisuuteen, hänen täytyi kääntyä Vapauden puoleen!

Me siis toteamme, että Vapaa Sana julistautuu tässä asiassa edelleenkin "neutraaliksi", vaikka ilmeisenä tarkoituksena on puliveivata sievoisia summia Vapaan Sanan lukijain ja muiden suomalaisten rahoja riskiyritykseen, jonka onnistumismahdollisuus on lievemminkin sanoen kyseenalainen.

Mikäli on puhe Vapaan Sanan "avaramielisyydestä" niin se ulottuu vain poroporvarillisen kaman ja jonninjoutavan lurituksen julkaisemiseen, eikä aina niinkään pitkälle, kuten oli asianlaita edellämainitussa oman lukijansa mielipiteiden pannaan julistamisasiassa!

Sellaista on Vapaan Sanan "avaramielisyys"!

SYNTYMÄPÄIVIÄ

John Penttinen, Beaver Lake, täytti 76 vuotta tammikuun 21 pnä.

Anna Syrjä, Lockerby, täyttää huomenna tammik. 25 pnä 75 vuotta.

Yhdymme sukulaisten ja tuttavien onnentoivotuksiin!

Mitä muut sanovat

JA SOTAVARUSTELU NÄLKIINNYTTÄÄ IHMISIÄ

Nälkiintyneet ihmiset rauhan tien esteenä, varoittaa St. Laurent. Montreal. — Pääministeri St. Laurent sanoi tänä iltana epäilevänsä sitä, että maailma saa vakiintuneen rauhan niin kauan kuin suuri määrä sen ihmisistä elää nälkiintymisen partaalla. — CP:n uutistieto tammikuun 22 pnä 1952.

• • •

LEHTIMIESTEN "VAPAUS"

Ottawa. — Lehtimiehet, jotka olivat maanantai-iltana kokoontuneet kuuntelemaan Churchillin puhetta, hämmästyivät, kun he saivat parvekkeelle sijoitetuista kovaäänisistä kuulla kunniavieraan ja Canadan pääministerin St. Laurentin välisen yksityiskeskustelun.

Churchillin edessä olleet mikrofonit oli yhdistetty vahingossa parvekkeen kovaäänisiin jo ensimmäisen ruokalajin jälkeen. Yhteys katkaistiin kuitenkin heti kun erehdys havaittiin, ja pääministerin sihteeri kiiruhti parvekkeelle selittämään jokaiselle lehtimiehelle, että

se, joka julkaisee jotain yksityiskeskustelusta, voi olla varma siitä, että häntä ei myöhemmin päästetä parlamentin parvekkeille eikä myöskään virallisiin tilaisuuksiin. — STT-Reuter, uutistieto, tammikuun 15 pnä 1952.

• • •

HENKI TAI ÄÄNI

Kun joulun edellä parlamentin alahuoneessa keskusteltiin Canadan vaalilaista ja siitä miten kaikki saataisiin osallistumaan vaaleihin, sanoi liberaali Fulford Brockvillesta, että venäläiset "ammutaan elleivät he äänestä."

Yksikään parlamentin jäsen ei nähnyt tarpeelliseksn kumota valheellista väitettä.

Työttömät villatehtaan työläiset vaativat toimenpiteitä

Almonte, Ont. — Täällä sijaitsevien kahden villatehtaan työttömät työläiset vaativat perjantaina pitämässään kokouksessa liittovaltion ja maakunnan hallitukselta pikaisia toimenpiteitä, että nyt seisomassa olevat villatehtaat saataisiin jälleen käyntiin. Täällä on työttömyysvakuutuksen varassa kaikkiaan 226 työläistä.

Työttömät ovat vaatineet siirtolaisuuden lopettamista, että maakunta hankkii töitä työttömille, että luottokauppaa koskevat rajoitukset poistettaisiin ja että villatuotteiden maahantuonti kiellettäisiin.

Saksalaiset protestoivat filmiä vastaan

Mynchen, Saksa. — Hajupommi ja ammoniakkia täynnä olevia pulloja heitettiin täällä elokuvateatterissa kun näyteltiin fasistimielistä amerikkalaista filmiä "Crossroads of Freedomia".

Kun filmiä näyteltiin ensimmäisen kerran Länsi-Berliinissä viime marraskuussa, niin siinä kohdassa filmiä kun neuvostosotilas yrittää raiskata saksalaista tyttöä hajupommeja heitettiin yleisön joukkoon.

Tämän jälkeen Länsi-Saksan filmisensuuri kielti filmin esittämisen. Senjälkeen kun filmistä poistettiin eräitä kohtia salli sensuuri sen näyttämisen.

Lumenpuhaltaja tappoi lapsen

Quebec City. — Viime lauantaina sai surmansa 7-vuotias Michel Gourdenau kun hän joutui lumenpuhaltajan hampaisiin.

Onnettomuus tapahtui lähellä Lavalin yliopistoa. Kuolemansyiden tutkija on määrätty toimittamaan tutkimuksen kuoleman johdosta.

Millainen tulee olemaan Suomen huominen päivä?

Tako Oy:n kartonkitehdas Tampereella. Sekoittajat kuljettavat siiviläkoneiden metallikankaalle selluloosaa ja puuhioketta. Päästyään puserrusrullien ja kiilloituskoneen läpi paperimassa muuttuu muutamassa minuutissa kauniiksi ja kovaksi kartongiksi. Sitten se leikataan, pakataan ja lähetetään ostajille. 15 kuorma-autoa kulettaa kaiket päivät tätä paperia rautatieasemalle. Tehdas valmistaa kartonkia 100 tonnia vuorokaudessa. Tavaran lastauksessa on 100 tömiestä tämän tehtaan 650 töntekijästä.

— Nopeammin kuorma ja matkalle, hokee tehtaan hallisto. — On käytettävä hyväksi edullista markkinasuhdannetta, — vaatii tämän tehtaan omistaja Serlakius.

Kartonkikollien osoitelipuista voidaan nähdä, mistä Suomen vientikapitalistit etsivät menekkimarkkinoita. Kartonki menee Singaporeen, Rotterdamiin ja Aleksandriaan tuoden Serlakiukselle suunnattomia voittoja.

Mitä tulee työläisiin, jotka tätä kartonkia tekevät, niin heidän osanaan on kuten ennenkin alhainen palkka, suuret verot ja tulevaisuuden tuntemattomuus. Kuinka kauaksi riittää työtä? Saako tehdas tilauksia? — sitä ei tiedä kukaan.

Käydessäsi Suomen tuotantolaitoksissa ja keskustellessasi työläisten ja insinöörien kanssa huomaat joka kerta heitä askarruttaman saman ajatuksen: tuleekohan tilauksia, mikä merkitsee sitä, että riittääkohän työtä? Kaikkien ammattien ja työalojen edustajat ajattelevat pellolla tätä kysymystä.

Suomen rakennustyöläiset osaavat tehdä hyvää ja puhdasta työtä. Mutta heitäkin uhkaa työn loppuminen rakennustöiden supistamisen takia. Pääomien sijoittamisen supistaminen siviilirakennuksiin, ja varsinkin asuintalojen rakentamiseen, kuuluu niinsanottuun talouselämän vakaannuttamisohjelmaan, jota hallituspiirit koettavat toteuttaa.

Suomen kevyen teollisuuden tuotantolaitoksissa voidaan havaita ensi näkemältä kummallisia tapauksia. Esimerkiksi Suomen suurimmassa jalkinetehtaassa — "Attilan" tehtaassa Tampereella leikkaajat tekevät työnsä käsin. Ammattitaitoiset leikkaajat leikkaavat nahkaa pienillä saksilla, joita itse teroittavatkin. Vain jokin vähäinen osa pieniä kappaleita leikataan koneilla. Liukupohjaa ei tehtaassa ole lainkaan. Kun me kyselimme oppaanamme olleelta insinööriltä, että ovatko tehtaan koneet kotimaista vaiko ulkomaista tuotetta, niin saimme aivan yllättävän vastauksen. Insinööri sanoi, että kaikki koneet on vuokrattu englantilaiselta liikkeeltä 20 vuodeksi. Tämä liike on lähettänyt kaikki mekanikotkin, jotka hoitavat näitä koneita tässä tehtaassa.

Onko teillä oikeus vaihtaa vanhentuneet koneet uudenaikaisiin?

— Ei ole. Liike lähettää koneet, eikä meillä ole oikeutta vaihtaa niitä.

— Eikö siinäkään tapauksessa, vaikka olisi saatavissa paljon uudenaikaisempia koneita?

— Ei sittenkään.

— Mutta sehän jarruttaa kotimaisten konemiesten ja konstruktorien kasvattamista.

Vastaukseksi siihen me saimme kuulla, että sellainen järjestys on voimassa kaikissa Skandinavian maissa.

Lahden demokraattisten järjestöjen työväentalossa meille tarjoutui tilaisuus puhutella metallimiehiä, puutyömiehiä, jalkinetyöläisiä ym. Puhe oli Neuvostoliitosta, elämästä ja työstä Neuvostoliitossa ja Suomessa. Neuvostokirjailijain liiton jäsen kertoi kommunismin suurrakennuksista, neuvostoihmisistä, jotka parantavat tekniikkaa lakkaamatta, rakentavat automaattisia tehtaita ja keksivät uusia työmenetelmiä. Läsnäolijat tekivät ihastuksissaan paljon kysymyksiä.

• • •

Huoli huomisesta on Suomen metallityöväen ainainen seuralainen. Metalliteollisuudessa on 85,000 työntekijää. Kaikki metallitehtaat tekevät työtä yhdessä vuorossa. Metallitehtaiden varustaminen tilauksilla ja metallilla on hyvin kärkevä kysymys, sillä Suomen metallurginen teollisuus on varsin heikko.

Lahden Rautateollisuusosakeyhtiön tehtaat, jotka tuottavat koneita paperiteollisuutta varten, raamisahoja, höyläkoneita ja faneerikoneita, tekevät myöskin työtä yhdessä vuorossa.

Tampellan konepajat Tampereella ovat Suomen suurimmat. Ne palvelevat puunjalostus- ja metalliteollisuuden ja voimatalouden tuotantolaitoksia sekä liikennettä. Ne voisivat rakentaa pieniä kapearaiteisen rautatien vetureita sekä voimakkaita normaaliradan vetureita, joista Suomen rautateillä on suuri puute.

Siitä huolimatta voimakkaita normaalivetureita on jo monta vuotta ostettu ulkomailta ilmeiseksi vahingoksi kotimaiselle teollisuudelle. Joku aika sitten otettiin käytäntöön Truman-mailiset amerikkalaiset veturit, joihin jo ennen linjalle laskemista täytyi tehdä useita muutoksia ja parannuksia, mutta jonkun ajan kuluttua amerikkalaisten veturien höyrykattilat kuluivat niin, että ne täytyi vaihtaa uusiin. Suomen kotimaiset veturit ovat samaan aikaan paljon parempia ja edullisimpia, kun otetaan huomioon käyttöajan pituus.

• • •

Kapitalistien eduksi hallitus vaatii taloudellisten valtuuksien laajentamista. Hallituspiirien aitotaantumukselliset talous-suunnitelmat edellyttävät puutavarain viennin rajoittamista ja säännöstämistä suurkapitalistien monopoliaseman säilyttämiseksi markkinoilla, pääomasijoitusten supistamista rakennustöihin, hallituksen lakonkieltovaltuuksien jatkamista, työpäivän pidentämistä tuotantolaitoksissa, määrärahojen jyrkkää vähentämistä yhteiskunnallisiin toimenpiteisiin jne.

Suomen työtätekevät puolustavat sitkeästi oikeuksiaan ja etujaan hallituspiirien ja kapitalistien hyökkäyksiltä. He eivät tahdo elää ainaisessa huolessa huomisesta päivästä. — N. Dedkov.

Rauhan ja turvallisuuden takaaminen N-liiton pyrkimys

Neuvostoliiton Ystävyysyhdistyksen pyrkimyksenä on saaattaa totuus Canadan kansan tiedoksi

Allaoleva artikkeli on otettu lyhennellen John Stewartin laajemmasta artikkelista.

(LNS) — 'Minulla ei ole pienintäkään epäilystä, etteikö Canadan kansallisen turvallisuuden ja rauhan toivomus olisi syynä siihen, kun Canadan kansan mielenkiinto Neuvostoliittoa kohtaan on niin suuresti kasvanut viime aikoina", sanoi Dyson Carter, Canadan-Neuvostoliiton ystävien järjestön presidentti. Ollessani hänen konttorissaan, missä oli valmiina joukko vastauskirjeitä eri puolilta Canadaa ja myöskin Yhdysvalloista lähetettyihin kyselyihin, Carter antoi minulle hamiltonilaisesta sanomalehdestä otetun Gallup-äänestys leikkeleen. Se osoitti, että 57 prosenttia Canadalaisista vastasi EI kun kysyttiin "Luuletteko Venäjän hallituksen haluavan sotaa kanssamme nyt?" Vain 22 pros. sanoi uskovansa niin.

Carter sanoi, että "ystävyyttä, kauppasuhteita ja rauhaa Neuvostoliiton kanssa kannattava mieliala on tällä kerralla paljon voimakkaampi kuin se oli vuosi sitten" ja jatkoi: "Tänään eivät miljoonat canadalaiset enää hyväksy parjausta, että Neuvostoliitto valmistautuu sotaan länsimaita vastaan."

KANSALLINEN KOKOUS

Tästä muutoksesta hän antoi tunnustuksen Canadan-Neuvostoliiton ystävien järjestön jäsenille ja kannattajille, sekä niille monille henkilöille jotka ovat käyneet Neuvostoliitossa viime vuosina ja kertoneet täällä näkemyksistään. Yhdistys on nyt kutsunut kansallisen sääntömääräisen konventionin Torontoon. Se pidetään Bathurst-kadun United Churchissa. Avausistunto on tammikuun 25 päivän iltana, jolloin Dyson Carter puhuu järjestön toiminnan merkityksestä ja saavutuksista. Päättäjäisistunto on Hassey-haalilla sunnuntaina. 27 pnä iltapäivällä. jolloin yhtenä puhujana on Ottawassa oleva Neuvostoliiton asiainhoitaja L. F. Teplov.

Mutta kaikki se mitä on tapahtunut Neuvostoliitossa on ollut omiaan kaikkein suuremmassa määrässä vaikuttamaan suhtautumisemme muuttumiseen sodanaikaista liittolaistamme kohtaan, sanoo Carter. "Yksinpä meidän neuvostoliittovastaiset sanomalehtemmekään eivät voi enää tukahduttaa totuuden ilmitulemista. Yhä suuremmat ja suuremmat joukot tulevat tietämään, että Neuvostoliiton rauhantalous on johtanut hintojen alennuksiin, palkkojen korottamisiin ja yleensä elintason nousuun. Suuremmoinen taloudellinen kehitys on ollut seurauksena rauhanomaisesta rakennustyöstä."

ALKOI VOIMAKKAASTI

Mielenkiinnon herääminen Neuvostoliittoa kohtaan tapahtui nopeasti ensimmäisen Canadan-Neuvostoliiton ystävyyskuukauden jälkeen joka oli marraskuussa 1950. Myöhemmin se on jatkuvasti voimistunut, jota osoittaa myöskin ystävyysjärjestön News-Facts-lehden lukijain ja tilaajain lisääntyminen. Sen levikki ulottuu Newfoundlandista Vancouver-saarelle asti ja myöskin yli Yhdysvaltain rajan.

Carter lausui myös, että "järjestön jäsenmäärä on nyt suuresti toisenlainen kuin kaksi vuotta sitten. Sodan aikana liittyi järjestöön huomattavia nimiä, kuten pääministeri King ja Bank of Commercen presidentti ja heidän ohellaan pienempi määrä edistysmielisiä politiikkoja ja unionisteja".

"Tänään meidän järjestömme kannattajain suuren enemmistön muodostavat työläiset ja farmarit, heidän lisäkseen mukana on pappeja, opettajia, lääkäreitä, lakimiehiä, eri taidealojen edustajia ja yleensä ihmisiä kaikilta elämänaloilta. Siksi onkin huvittavaa, että Financial Post kirjoittaessaan toiminnastamme heti heittää syytöksen, että se on "kommunistien rintama" ja että meidän jäsenemme ja kannattajamme ovat kommunisteja.

L. F. TEPLOV,
Neuvostoliiton asiainhoitaja Ottawassa, tulee puhumaan Canadan-Neuvostoliiton Ystävien yhdistyksen kansallisessa kokouksessa Toronton Massey-haalilla tammikuun 27 päivänä.

TOTUUKSIA, EI VALHEITA

Postilehti tekee huonon palveluksen antaessaan harhaanjohtavia tietoja lukijoilleen, jotka meidän käsittääksemme, haluavat totuuksia valeiden asemesta. Ottakaamme esimerkiksi vaikkapa eräs Länsi-Canadan asutuskeskus, jossa löytyy tuskin puoltatusinaa enemmän sellaisia jotka voitaisiin luokitella "vasemmistolaisiksi", noin 150 farmaria, miestä ja naista saapui erittäin myrskyisestä ilmasta huolimatta kuulemaan Nels Jacobsonia, saskatchewanilaista koneinsinööriä, kun hän kertoi siitä mitä oli nähnyt vieraillessaan unionistien valtuuskunnan mukana Neuvostoliitossa.

Kaiken edelläolevan lisäksi Carter on selostanut miten edullista Canadalle olisi ryhtyä normaaliseen kauppavaihtoon Neuvostoliiton kanssa, joka olisi valmis ostamaan ja vaihtamaan tuotteitaan meidän tuotteisiimme. Myöskin. että ei ole ollenkaan tot... väite, että Neuvostoliitto haluaisi ostaa Canadasta vain strategisiä sotamateriaaleja. Carter osoittaa. että monia tuotteita voitaisiin ostaa Neuvostoliitosta paljon edullisemmilla ehdoilla kuin niitä nyt ostetaan. Esim. Belgia, Ranska ja Hollanti ostavat nykyään kovaa kivihiiltä ja terästä Neuvostoliitosta, koska se on halvempaa ja parempaa kuin mitä saadaan Yhdysvalloista.

Juuri siksi, että normaalisten kauppasuhteiden aikaansaaminen Neuvostoliiton ja myöskin kansandemokratisten maiden kanssa, olisi omiaan auttamaan Canadan samoin kuin Neuvostoliitonkin ihmisten elämän parantumista ja lujittaisi maailman rauhan mahdollisuuksia. Yhtä tärkeää olisi myöskin kulttuurisuhteiden, kulttuurivuorovaikutuksen lisääminen ja kehittäminen, koska se lähentäisi näiden kahden maan ihmisiä toisiinsa ja poistaisi valtavan valhekampanjan luomat ennakkoluulot ja koko konaan väärät käsitykset kummankin kansan pyrkimyksistä.

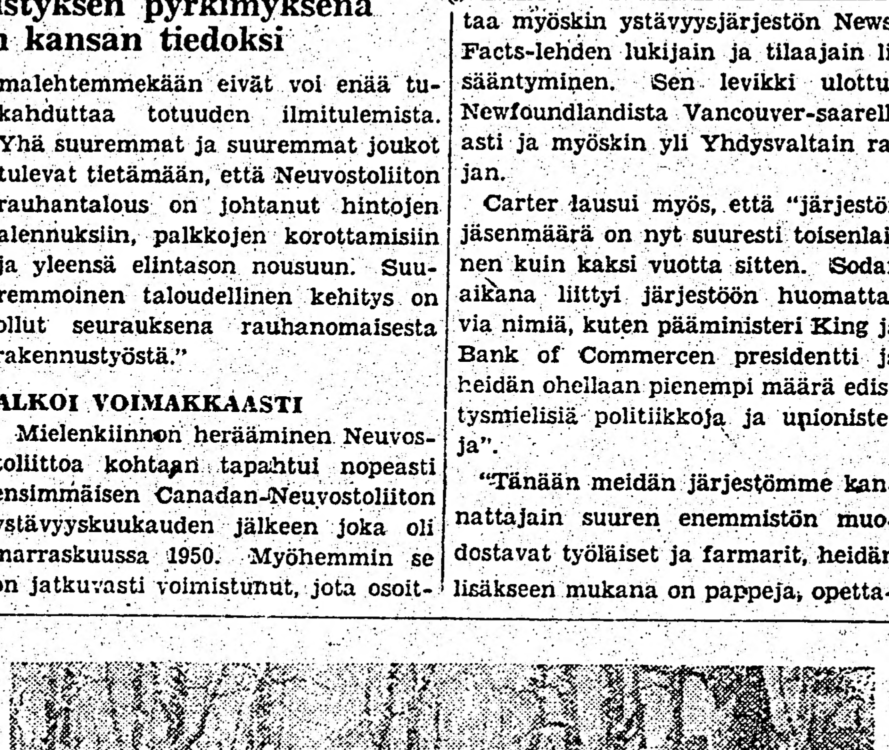

Vladimir Iljits Lenin lasten seurassa. — A. Varlamovin maalaus. — Maanantaina tammik. 21 pnä tuli kuluneeksi 28 vuotta Leninin kuolemasta.

SITÄ ja TÄTÄ

MAUSTA SEN TUNTEE

Sotamies: Minkälaista piirakkaa tämä on oikein?

Korpraali: Miltä se maistuu?

Sotamies: Lipeältä.

Korpraali: Se on siis omenapiirakkaa sillä kurpitsapiirakka maistuu saippualta.

• • •

VAIVASI EDELLEENKIN

Vanha terhakka nainen oli lääkärissä ja selitti vaivojaan. Eniten hän puhui kuitenkin unettomuudestaan ja unistaan, miten häntä vainosi alituisesti eräs nuori mies, joka tahtoi hyväillä häntä. Lääkäri oli myötätuntoinen ja antoi naiselle rohtoja ja neuvoja voidakseen nukkua paremmin.

Muutaman päivän kuluttua tuli nainen uudelleen valittamaan vaivojaan.

— Varmaankin te olette nukkunut nyt paremmin, kysyi lääkäri.

— Kyllä minä nyt nukun paremmin, mutta nyt minua vaivaa se, että en näe enää unta siitä nuoresta ja miellyttävästä miehestä.

Tunisiassa surmattu 12 henkilöä

Tunis, Tunisia. — Täällä ilmoitettiin sunnuntaina, että ainakin 12 henkilöä on saanut täällä surmansa kolme päivää kestäneissä mellakoissa.

Sunnuntaina tiedoitettiin, että hoa häiriö tapahtui Karthakossa, jossa mielenosoittajat ryöstivät kauppoja.

Viime tiistaina poliisi vangitsi mielenosoitusten johtajaa. Ranskalaiset viranomaiset syyttivät, että häsymyksessä olevat johtajat ovat ki hoittaneet ihmisiä kansalaissotaan.

Arabialaiset nationalistit — jotka viranomaisten mukaan kommunistit tukevat — ilmoittavat taistelevansa itsenäisyytensä puolesta.

Arabialaiset edustajat ovat Pariisissa ja pyrkivät YK:n puheenjohtajan Luis Padilla Nervon puheille.

Pakistan on luvannut tukea tunisialaisia. Pariisissa olevien tunisialaisten edustajiston puheenjohtaja sanoi, että Tunisiassa on vangittu 500 henkilöä. Vangittujen joukossa on Neo-Destour-puolueen puheenjohtaja Habib Bourguiba.

PÄIVÄN PAKINA

Misuksen arvio nuorten vierailusta

Jos maassa olisi niin "kovat lakit", että jälkipuheet kiellettäisiin kokonaan, niin elämä tuntuisi silloin järin synkältä.

Onneksi jälkipuheet ovat luvallisia, että saadaan etäisillä työmailla jutella kaupungin kirkkaista valoista ja kaupunkiin tullessa siitä miten niitä töitä puskettiin jne.

Kaikkein mieluisinta on kuitenkin jälkipuheet urheilukilpailuista ja muusta kulttuuritoiminnasta.

Niinpä voidaankin hyvällä syyllä ottaa tämän päivän tekstin aiheeksi Toronton nuorten Sudburyn vierailu. Tämä aihe sopiikin erikoisesti tälle osastolle, sillä allekirjoittanut on tietävästi ja tunnustetusti ainoa maltillinen henkilö, joka suhtautua täysin puolueettomasti torontolaisten ja sudburylaisten jääkiekkopelureihin.

Torontolaiset nuoret tulivat ja valloittivat sudburylaisten sydämet. Huomaavaisina tyttöinä ja poikina he kiittelivät kohteliaasti meitä sudburylaisia hyvästä kohtelusta ja heidän vastaanottonsa muodostuikin osittain hyvinkin kuumaksi — jääkiekkojoukkue vietiin saunaan kylvetettäväksi.

Jääkiekkopelistä puheenollen täällä Sudburyssa kehittyi kokonaisia uusia teorioita siitä, miten olisi pitänyt olla ja mitä ei saisi olla.

Yleinen käsitys tuntui olevan se, että "punaiset" ovat sittenkin oikeassa siinä, jotta me kaikin olemme ympäristömme tuotteita. Jääkiekkopeli on "kultalassa" yleensä rappeutunut sellaiseksi, ettei enää pidetä pelinä eikä minään, jollei ainakin vähän nykäistä, ja tämä ympäristön vaikutus tuntuu meidänkin pojissamme ainakin sen verran, että näytetään vähän suomalaista pahaa sisua, vaikkei vallan nykäistä viitsitäkään. Meidän misus, joka ei tosin minään jääkiekkopelin asiantuntijana itseään pidäkään, käski kuitenkin sanoa, että "pois sellainen paha sisuttelu, pojat", taikka hän panee seuraavalla kerralla "vitsat pitämään käräjiä siinä paikassa mihin loppuu selkä".

Sudburylaisilla on muuten sellainen käsitys, että torontolaisilla on hyvä jääkiekkojoukkue, josta heidän kannattaa olla ylpeitä. Huonot miehet eivät olisikaan täällä pärjänneet tulitikun aikaa, sanovat he itsevarmana ja selittävät, että jos sudburylaiset ottavat asiaan vakavasti kiinni ja ryhtyvät tositeolla harjoittelemaan, niin viimeistään ensi talvena alertsilaiset tulevat "juhlimaan omaa voittoaan Yrityksen tansseissa", jos on lupa käyttää varastettua ja vähän muunnettua sanontaa.

Tässä yhteydessä on jälleen turvauduttava asiantuntijalausuntoon. Misus ei suinkaan halunnut aliarvioida torontolaisten joukkueen kykyjä, mutta hän oli kuitenkin vakavasti sitä mieltä, että jos "Sudburyn akat eivät olisi lauantai-aamuna tarjoilleet vieraillemme sudburylaisia munia pekonin kera, niin tasapeli olisi tullut varmasti". Näin sanoi misus, ja minä en ainakaan uskalla vastaan väittää.

Torontolaisten näytelmät olivat myös korkeata tasoa. "Epäonnistunut teatterinäytös" oli niin epäonnistunut, että se sai juhlayleisön erittäin hilpeälle tuulelle. Tässä yhteydessä misus kiinnitti erikoishuomiota näyttelijäin hyvään suomenkielen lausuntaan ja kysyi: "Miten voidaankaan puhua kansallisten kulttuuriperinteidemme vaalimisesta, ettei nuoriso harrasta myös suomenkielen opiskelua?"

Englanninkielisen "Waiting for Lefty" näytelmän esitys muodostui luonnollisesti torontolaisten vierailijain järjestämien tilaisuuksien kohokohdaksi. Se on voimakas, paljon puhuva ja mukaansa tempaava näytelmä, jota täydensi torontolaisten taitava ja harvinaisen vauhdikas esitys. Misuksen ensimmäinen houmautus tästä oli: "Noin hyvin kuin osataan roolit, niin silloin on toivoa onnistumisesta." Se on näytelmä, joka jättää katsojaan tunnelman, joko "puolesta" tai "vastaan", kuitenkin jälkitunnelman.

Vaikkei hyvän porvarillisen tavan mukaan sanomalehtimiehillä saakaan olla "omia mielipiteitään", niin allekirjoittanut rohkenee kuitenkin lausua harkittuna kantanaan, että ... ventyminen yhteiskunnallisten ... mien tutkimiseen on vaikuttanut ... della ilahduttavalla tavalla toront... laiseen nuorisoon.

On totta, kuten mm. Vapaus ... aina väittänyt, että meillä on ... onaista nuorisoa, joka pystyy te... mään ihmeitä kunhan sille anne... oikeata johtoa. Yleisesti puh... meidän nuorisomme sydän on pa... kallaan. Kun tähän sitten lisät... annos yhteiskunnallista tietoi... niin silloin ... Ei ole la... taan, että ... mien tut... opiskelu ... Toronton ... sensä lö... tunsivat ... dän paik... mistä on ... heille var... nan ja m... ta asians...

Seuraus ... vanlainen ... viä yleens... nuorisoa ... nostaa ... somisella, ... ettei asko... raan sinn... ta. Misu... kolla pelo... parempaa ... torontolai... Lefty" nä...

Enemm... niin Torontossa, kuin Sudburyssa muuallakin. — Känsäkoura.

Syvällä surulla ilmoitan, että rakas ainoa poikani

ALVAR OLOF BERGMAN

nukahti iäksi Detroitissa, Mich., marraskuun 14 p. 1951, kärsittyään kovia tuskia 11-päivää. Kuoleman syynä oli kuolemansyyntutkijan lausunnon mukaan aivoreäys, josta aiheutui verituppa sydämeen.

Hän oli syntynyt South Porcupinessa, Ontariossa, Canadassa, maaliskuun 11 p. 1917. Tullut Yhdysvaltoihin v. 1921.

Suremaan jäi kanssani täällä, täti, Minie Sandberg, serkut Bruno, Elssie ja Ero perheineen, Silverbergin lapset, Lillian, Oscar, Saima ja Elssie perheineen, Suomessa neljä enoa, Ruotsissa kaksi tätiä ja molemmissa maissa paljon sukulaisia sekä täällä suuri ystävä- ja toveripiiri.

Miksi kohtalo niin ankara olit;
ett' nuorena sun nukkua piti?
Sill' rakastit elämää ja luottamus [illegible]
sen näytit sä teoillas.

Nyt yksin olen alapalla,
en tiedä minne purttani tuuli vie.
Sun muistos rakkaana säilyy sydämessäni,
vaikk' minne mun matkani vie.

ÄITI.

KIITOS

Kiitän sydämellisesti teitä kaikkia sukulaisia ja tovereita Clevelandissa, Detroitissa ym. kaikesta avusta, ihanista kukkaisista, puheista, ohjelmasta ja sähkösanomista. Kiitos nuoret, Karsan näytämö, Loon Lake, Do North sekä Loon Lake Bowling League, Lodge 3530 ja työtoverit.

LYDIA BERGMAN

15779 Wisconsin Detroit, Mich., U.S.A.

Uusia kirjoja saapunut Suomesta

ÄITINI, MARIE CURIE

Kirj. Eve Curie

441 SIVUA — HINTA SID. $3.50

Tässä elämäkertateoksessa, jonka on sanottu kuuluvan ihmiskunnan suurimpien aikakirjojen joukkoon, Eve Curie kertoo suuren äitinsä legendaarisen tarinan. Lämpimästi ja sydämellisesti hän kuvaa Marie Sklodovskan lapsuusvuosia ja koulunkäyntiä kotona Puolassa, [illegible]

Tämän teoksen arvostelut puhuvat itse puolestaan, joista lainaamme tähän seuraavia:

"Tällä teoksellaan Eve Curie on pystyttänyt mitä hienoimman, [illegible]" — V. A. Heiskanen, Suomalainen Suomi.

"Kirjallisuuden kauneimpia ja vaikuttavimpia teoksia." — Berlingske Tidende.

Leo Tolstoin suurromaani

ANNA KARENINA

KAKSI OSAA — YHTEENSÄ 919 SIVUA — HINTA SID. $5.50

Leo Tolstoin mahtavista romaaneista "Anna Karenina" on ehkä eniten luettu ja eniten ihailtu. [illegible]

Cervantesin suurromaani

DON QUIJOTE

KAKSI OSAA — YHTEENSÄ 1,177 SIVUA — HINTA SID. $6.50

Don Quijote — maailmankirjallisuuden kuuluisin humoristinen romaani — on jo liki neljä ja puoli vuosisataa kulunut kirjallisten ennustusten vaiheluja. [illegible]

MALTTAMATON SYDÄN

453 SIVUA — HINTA SID. $3.00

Stefan Zweigin [illegible]

Alexandre Dumas

MONTE-KRISTON KREIVI

711 SIVUA — HINTA SID. $2.50

Monte-Criston Kreivi on tunnetuin niitä maailmankirjallisuuden seikkailuromaaneita, [illegible]

R. D. Blackmore

LAAKSON TYTÄR

538 SIVUA — HINTA NID. $2.25

"Laakson tytär" vie lukijan Kaarle II:n ja Jaakko II:n päivien Englantiin. [illegible]

Zane Grey

ERÄMAAN KULTAA

566 SIVUA HINTA NID. $1.00

Zane Grey lienee eniten luettu amerikkalainen jännityskirjailija — hänen romaanejaan on painettu kymmeniä miljoonia kappaleita. [illegible]

Tilatkaa osoitteella:

Vapaus Publishing Company Limited

BOX 69 SUDBURY, ONTARIO

Ylläoleva kuva on työläistaiteilija Avromin maalauksesta, jossa kuvataan vierailua Glace Bayn lakkovahtilinjalla ja joka on julkaistu juuri ilmestyneen Canadan kulttuurijulkaisun "New Frontiers in" ensimmäisessä numerossa. Tässä julkaisussa tullaan julkaisemaan canadalaisten työläistaiteilijain maalauksia ja piirroksia muun monipuolisen sisällön ohella. Julkaisua myydään lukuisilla paikkakunnilla Canadassa ja voidaan se myöskin tilata osoitteella Box 576, Adelaide St. Post Office, Toronto, Ont. Hinta 40 senttiä, postitetaan vapaasti.

CLUB NEWS

Discussion Group Of Yritys Is Going Places

This is the "Voice from the Wilderness" reporting again and after that onslaught I shall try to soften this writing to a more moderate tone.

As news are definitely much better and hot off the platter I shall herewith proceed to expand and further the latest step that honoured club, Yritys, has taken. This is namely, a discussion group. So far 2 discussions have been held and have proved very successful. At our second one the attendance was doubled and there were to my delight six girls!

At these discussions we have a leader, Bob Laxer, a progressive man from the NFLY who very generously donates his Sunday evenings to our group. Since we belong to a labour organization, we should set about as the future leaders and learn the basis of Marxism. By now you've guessed that we are breaking down and tearing apart the "Communist Manifesto" to get a firm foundation of working classes struggle for a decent living and to learn how to carry the fight and to also learn the causes of strikes, depressions, lay-offs, wars etc. This evening (I told you this was hot off the platter) we broke down Capitalism to the very rock bottom and found that capital is dead labour (not employees who drop dead) which seeks to add to itself continually and thereby build greater capital (wealth)". I cannot describe here all the explanations and deep diggings to the bottom that led to the final explanation, thanks to Bob Laxer.

After 3 hours of avid reading and discussion Laila and Ray sallied forth with refreshments namely coffee, sandwiches and huge home made chocolate cake thoroughly enjoyed by all even though we had to force a second piece on Mr. Bohm, Giantsize. At this point it was decided to hold the next discussion group Jan. 27 at the home of anyone who's mother makes good coffee, and delicious cake! Ossie Luoma's place was decided upon.

Rightly here I should also like to thank Mr. Gulliver on behalf of our Editorial Committee of the Spark for his letter and shall run it as a feature in our next issue of said paper. By the way, our next issue will be a special out-of-town issue, so all you kids at Sudbury get ready for us when we come around to interview you!

Also, Gulliver, since you seem to be such an enterprising young man, how about setting up a discussion group way up there? I'm sure you could make a go of it because after all, it wouldn't do for a rival to get ahead!

— Annette.

Isku's Successful Annual Meeting

Port Arthur. — To fulfil my promise I shall now give an account of Isku's annual meeting held on Jan. 13th. The meeting was under the chairmanship of George Saivo with Kalevi Juvonen taking down the minutes. The treasurer read the annual report which showed that total business transacted during the year amounted to slightly more than $1600.00. The books showed a profit for the year and the report was unanimously approved. The reports read by the membership secretary and by the treasurer on behalf of the executive were also approved. I should really make a more complete account of the membership report but I'm afraid Isku would never live it down and there might be some mighty uncomfortable questions asked. Suffice it to say that only six members were not fully paid-up. Mrs. Lempiala was left in charge of our biggest annual spring affair, namely the auction sale dance. This is managed with the aid of knitting needles and more patience than I could ever attain, having made a try at it once. The play director reported that practices were going smoothly and that the Isku and Elo gang were putting forth every effort. Narch 1st was given as the date for presentation of this historic production.

Sam Pukkala gave a report on the now extinct Park Committee and also the presently active Liittojuhla Committee. Approximately $650.00 has been collected and spent on the improvement of Isku Park but a great deal more of that green stuff is needed before August 2nd, 1952. The 1951 executive consisting of Mr. A. Lempiala, Rainer Lempiala, Salme Pitkänen, Kalevi Juvonen, Sam Pukkala, Olavi Ristanen and Arnold Vesterback was unanimously returned to power for 1952. With one or two minor changes which the executive will decide among themselves, all officers will retain their former duties. A complete list of officers with necessary addresses will be published shortly. George Saivo and Kalle Kaarela were retained as substitute members of the executive. Sam Pukkala and George Saivo were appointed Isku representatives to the "Sarjajuhla Committee". The aforementioned will be a joint CSJ., Kaiku choir, and Isku A.C. festival to raise money for all three organizations.

A letter was read from the Lake Superior Ski Zone approving Isku's application for membership and thus automatically making Isku skiers eligible to compete in all Canadian Amateur Ski Association meets. The meeting ended with a discussion of an Isku elimination ski meet in preparation for the district championships. The following is what has been decided during and after the meeting:

The Isku meet will be held in conjunction with the Port Arthur Ski Club cross-country championships arranged for January 27th at "Baldy." The seniors, those over 19, will ski the customary five miles, with shorter distances to be measured for other age groups and any possible women competitors. The senior race starts at 10.00 a.m. with junior contests after. The real grind will come at the District Championships to be held February 2nd and 3rd and Central Division C.A.S.A. meet scheduled for later on in February. Isku skiers have a real chance to make a name for themselves this winter so let's all us bench athletes be on hand to give our support. — Gulliver.

P. S.: The Isku trail blazers just returned from Baldy after a hectic day of clearing the trail in preparation for next Sunday's meet. Unto and Harold are here to give me a personal report. It seems that the so called crosscountry at Baldy is quite a strenuous chunk of land. Aside from running into stumps, mowing down trees, running into shacks, cracking rocks, straightening curves by removing spruce trees, and taking a few headers into very solid snowbanks, the boys didn't mind the trail one bit except for one piece known as Cemetery Hill for a quite obvious reason. Unto apparently came down the hill swinging a 12 lb. axe above his head and had cut a trail three yards wide before realizing he was going in the wrong direction. From the scratches and bruises they bore I don't think they were lying when they said that the trail goes up for 2½ miles and then comes down 2½ miles. You can pick up quite a bit of speed that way if you don't stop at Cemetery Hill.

One sad note which I just learned is that our most likely candidate for championship honours, young Paul Peltola, has suffered an accident which will probably keep him out of competition for most of the season. Tough luck especially when Paul was the most likely contender for cross-country gold in this district.

— Gulliver.

Ottawa Students Favour Soviet-Canada Exchange

Ottawa. — Last Saturday the Carleton College student body voted 194 to 48 to approve the idea of an exchange of university students between Canada and the Soviet Union.

Carleton College became the 14th Canadian school to approve the proposal which was originally offered as a resolution to the National Federation of Canadian University Students last fall.

A lady opened her refrigerator and a rabbit was sitting there. "Well, what are you doing here?" she asked the little intruder.

The rabbit said, "This is a Westinghouse isn't it?"

"Yes," said the puzzled lady.

"Well," the little rabbit told her, "I'm westing."

Kaksi laivavuoroa

HALIFAXISTA

SUORAAN

GÖTEBORGIIN

Canadan suomalaisilla, jotka aikovat matkustaa Suomeen tänä talvena tai keväällä, tarjoutuu kaksi tilaisuutta tehdä matka suoraan Halifaxista Göteborgiin. Tämä tilaisuus tarjoutuu RUOTSIN AMERIKAN LINJAN suosittussa "Stockholm"-laivassa, joka on hyvin tunnettu tilavien, mukavien hyttiensä, erinomaisen ruoan ja ystävällisen henkilökuntansa ansiosta.

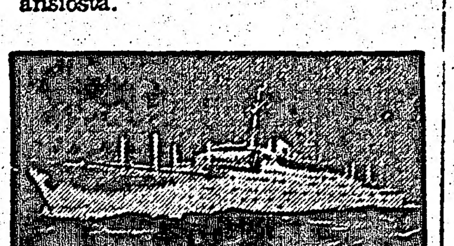

"Stockholmin" lähtövuorot
HALIFAXISTA:

HELMIKUUN 22 P.
ja
MAALISKUUN 22 P.

Moottorilaiva "Stockholm" rakennettiin vasta v. 1948. Se on uudenaikainen, erikoisen puhdas laiva, jossa mukavuus ja nopeus ovat yhdistettyinä ja joka on suomalaisten matkustajien suosiossa. Erilaiset viihdytykset — konsertit, elokuvat, tanssi, urheilu ja uima-allas — tekevät valtamerimatkan viihtyisäksi.

Tilatkaa hyttipaikkanne nyt!

Matkailutoimistomme palvelee Canadan suomalaisia rannasta rantaan.

VAPAUS
TRAVEL AGENCY
P.O. Box 69 Sudbury, Ont.

Well Done Torontonians

The hockey game between Toronto Yritys and Sudbury Alerts played here last Saturday at the Sacred Heart College rink ended with the score 7-3 in favor of Yritys.

At the end of the first period Yritys was leading 3-2, but in the second period Alerts scored once to tie it up 3-3. In the final period Yritys opened up and scored four times to win the game 7-3. It was a spirited game and played very well till the last period when Alerts started to weaken due to the lack of practise.

The Yritys players were in good shape and they should be because they have been practising twice a week for some time, and played in 12 games this season. The Alerts have practised only about 2 or 3 times in the last two years, with the exception of two players who had been doing a little more practising. But if the Alerts would have had more practise they would have made very hard opposition (at least) against Yritys.

The goals scored for Yritys were 3 by Ray Laakso with an assist by Arvi Lehto and Arvi Lehto also got one of his own. Their first goal was scored py Ty Kivimäki with Bill Napdy assisting. Ken Borland scored twice with assists going to Wilhart Bohm on the first goal and Jim Havimäki on the second.

The Alerts goals were scored by Ray Edwards, Charlie Rapsky and Harold Moorehouse.

Last Sunday evening we had the pleasure of seeing Yritys actors and actresses play "Waiting for Lefty" under the direction of Thora Neil. All that were in the cast played their roles very well and very freely.

The Finnish play "Epäonnistunut teatterinäytös" or in English "The Unsuccessful Play" or something was very successful that really brought out the laughs. These two plays were well selected, the other being a serious and educational play and the other a comedy.

And as I am reporting for the Alerts I might as well mention early that on Feb. 5th commence our leadership courses which will last till March 2nd. Let us make a big success of these courses for a bigger and better Alerts. — Paul.

Dynamo Had Its Elections

Sault Ste. Marie. — This is the Dynamo Club reporting at long last and bringing you up to date on the latest events. We had our first meeting of the year on Monday, Jan. 14th. Our new officers were elected and are as follows:

Chairman: Heikki Alikoski
Vice-President: Walter Niskanen
Secretary: Thelma Lehtonen
Treasurer: Allan Konka

Others on the Executive are: Dolores Vuori; Toby Hakala; Elmer Lehtinen; Irma Heinonen.

On Saturday Jan. 19th, we are having a sleighride, with a lunch and dancing afterwards. Everyone is welcome. If you are not able to come for the sleighride, come to the Steelton Hall around 9.30 for dancing to records. The more the merrier.

We discussed plans for a program and a dance afterwards. Dolores mentioned directing a one-act play as one of the numbers of the program. The date was set for Thursday, Feb. 28th. The proceeds will be sent to Toronto.

I was reading a letter in the paper of Jan. 10th where someone from North Branch had written that the turnout of girls to gym classes was not too good. Over here it's the other way around. What's the matter with all the boys. Scared?

Members of the club, please don't forget our next meeting on Jan. 28th at 7.30. The executive meeting will be held at 7.00 on the same night.

— Lefty.

On the Lighter Side

A dentist was convinced that a former patient didn't intend to pay his bill. The informed his nurse that he was going to see "the old skinflint" and collect the money in person.

He returned to his office an hour later looking very unhappy.

"So you didn't get it," the nurse surmised.

"Not only didn't he pay me," the dentist sighed ruefully, "he bit me with my own teeth."

An elderly gentleman, wealthy and very deaf, came into a shop to purchase a much improved hearing aid. Two weeks later he returned to report that he could hear conversations quite clearly, even in the next room.

"Your friends and relatives must be very happy that you can hear so much better", the clerk commented.

"Oh, I haven't told them," he chuckled. "I've been sitting around listening, and do you know what? I've changed my will twice!"

— Tammikuun 10 pnä ilmoittautui Espanja Hlesingin olympiakisoihin. Ilmoittautuneita nyt 55.

ZATOPEK MAAILMAN PARAS URHEILIJA VIIME VUODEN AIKANA

Sveitsiläinen pyöräilykuningas toinen ja neuvostoliittolainen Tshudina kolmas

Maailmanennätysmies Emil Zatopek on kuudentoista johtavan eurooppalaisen urheilulehden kesken suoritetussa äänestyksessä valittu maailman parhaaksi urheilijaksi vuonna 1951. Suurin mahdollinen pistemäärä oli 80 pistettä, josta Zatopek sai peräti 60, vaikka äänet useiden lehtien kohdalta hajosivat joltisenkin perusteellisesti. Toisen sijan valtasi sveitsiläinen pyöräilykuningas Hugo Koblet, ja pronssisija äänestettiin Neuvostoliiton Aleksandra Tshudinalle.

Emil Zatopek ei suurempia esittelyjä kaipanne, sillä tämä tshekkiläinen suurjuoksija tunnetaan suomalaisten keskuudessakin yhtä hyvin kuin omatkin pitempien matkojen ravurit. Hänen nimissään ovat tällä hetkellä seuraavat maailmanennätykset: 10,000 m 29.02,6, 20 km 59.51,8, tunninjuoksu 20.52 m, 15,000 m 44.54,6 ja 10 mailia 48.12,0. Nämä numerot puhuvat omaa kieltään siitä, onko Zatopekin saama maailman parhaan urheilijan nimitys ansaittu. Ensi kesänä tullaan mies näkemään Helsingin olympiastadionilla, jossa hän uusinee Lontoon olympiakultansa 10,000 m:llä ja yrittänee vakavissaan voittoa myös puolella peninkulmalla. Sitäpaitsi on kuulunut huhuja, että Zatopek osallistuisi myös olympiamaratooniin.

Hugo Koblet, Sveitsin 26-vuotias pyöräilykuninvas, on omassa lajissaan tämän hetken eittämätön ykkönen, joten hän puolustaa kyllä paikkaansa maailman toiseksi parhaana urheilijana. Pyöräilyhän on Keski-Euroopassa se urheilulaji, jota eniten harrastetaan ja jossa siten myös vastus on tiukin. Komeimman voittonsa tähän mennessä Koblet saavutti lyömällä viime kesänä kaikki Euroopan valtit Ranskan ympäriajossa.. Saavutus oli sitäkin merkittävämpi, koska hän ei voinut juuri lainkaan nojautua heikompien maanmiestensä apuun, vaan kävi kamppailunsa Ranskan ja Italian valloita vastaan miltei yksinään.

Neuvostoliiton monipuolisuusurheilijatar Aleksandra Tshudina kohoaa päätään pitempänä tämänhetkisten naisurheilijain joukosta. Hän on erinomainen koripalloilija ja lentopalloilija, mutta erikoista huomiota tämä 182 sentin mittainen neitonen on herättänyt yleisurheilusaavutuksillaan. Tshudinan korkeushyppyennätys 168, pituushyppytulot 611 ja kuulakaari 13,53 ovat naisurheilun tähtiluokkaa. Ja viime kesänä Berliinissä suoritettujen akateemisten kesäkisojen yhteydessä hän yleisurheilun lisäksi osallistui myös lentopalloiluun, toimi Neuvostoliiton ylivoimaisesti voittaneen naisjoukkueen kapteenina.

Arvojärjestys 10 parhaan kesken muodostui seuraavaksi: 1) Emil Zatopek, 2) Hugo Koblet, 3) Aleksandra Tshudina, 4) John Marshall, austraalialainen uimari, 5) Ray Robinson, amerikkalainen ammattinyrkkeilijä, 6) Manuel Fangio, argentiinalainen kilpa-autoilija, 7) Geoffrey Duke, englantilainen moottoripyöräilijä, 8) Frank Sedgman, austraalialainen verkkopalloilija, 9—10) Herbert Schade, saksalainen juoksija ja Ford Konno, amerikkalainen uimari.

USA:n presidentiksi?

Kenraali Eisenhower, Atlantin paktimaiden Euroopan armeijan komentaja, tulee mahdollisesti olemaan presidentin ehdokkaana ensi marraskuussa suoritettavissa USA:n presidentin vaaleissa.

Eisenhowerin ilmoitetaan sanoneen, että hän tulee asettumaan republikaanien ehdokkaaksi, mutta jotkut demokraatitkin haluavat hänet demokraattien ehdokkaaksi.

KIITOS

Lausun kauniit kiitokset kaikille lahjoittajille ja erittäin kerääjälle Frank Tommilalle siitä suuresta rahalahjasta $23.10, jonka sain tänne sairaalaan.

Tulen teitä aina kiitollisuudella muistamaan.

Toveruudella,

UUNO LEHTONEN
Sanitorium P. O., Ont.

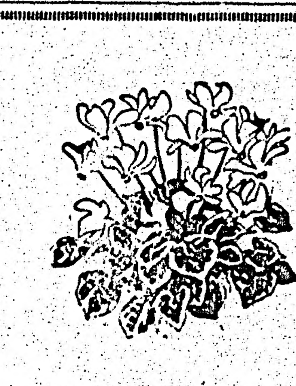

Hauskaa syntymäpäivää

FRANK SALOLLE

toivottavat allamainitut ystävät:

Lyydia Salo
Mrs. A. Lammi
Martha, Billy ja Tobi Lehto
Eddie, Helmi ja Hilmer Haapala
Karen, Martha ja Onni Hill
Donald, Hazel ja Arvo Kauppi
Dennis, Freddie, Irene ja John Lammi
Shirley, Ida ja Hugo Koski
Jackie, Laila ja Harry Haapala
Mr. ja mrs. Fred Freeman
D. Terävä
Helka Koski
Rauha ja Heikki
Ethel Haapala
Yrjö Haapala
John Linden
Ed. Freeman
Arttu Lammi
Paul Hill
O. Jokinen
Willie Lammi

Long Lake Ontario

UUSIA SUOMALAISIA

ÄÄNILEVYJÄ

RYTMI-LEVYJÄ

B-2156	Kaunis Veera, humoreski, Matti Jurva Tähti syysyössä, valssi, laul. Henry Theel
R-6093	Katuvierta pitkin, tango, laul. Henry Theel **Minä myös,** jenkka, laul. Teino Helismaa ja Justeeri
R-6101	**Pohjolan tyttö,** tango, laul. Erkki Junkkarinen **Kotimatkalla,** valssi, laul. Erkki Junkkarinen
R-6108	**Vain merimies voi tietää,** foxtrot, laul. Tapio Rautavaara **Tuo aika toukokuun,** valssi, laul. Tapio Rautavaara
R-6112	**Tuija, Tehtaantyttö,** tango, laul. Erkki Junkkarinen **Tosca (Kaipaus),** valssi, laul. Erkki Junkkarinen
R-6116	**Kaksi ystävää,** jenkka, laul. Matti Louhivuori **Muhoksen Mimmi,** jenkka, laul. Matti Louhivuori

DECCA-LEVYJÄ

SD-5137	**Karjatyttö,** valssi laul. Henry Theel **Tänä iltana,** tango, laul. Henry Theel

LEIJONA-LEVYJÄ

T-5020	**Jätkän serenaadi,** valssi, laul. Yrjö Haapanen **Jätkän lauantai,** jenkka, laul. Yrjö Haapanen

LÄHETÄMME LEVYJÄ KAIKILLE CANADASSA

HINTA $1.25 KAPPALE
(Ostajan maksettava lähetyskulut)

Postitilausten tulee käsittää vähintäin kolme levyä.

VAPAUS PUBLISHING CO.
LIMITED

Box 69 Sudbury, Ontario

KORKEIN KUNNIAMERKKI
Puolan puolustusvoimain ylipäällikkö, marsalkka Konstantin Rokossovski sai joulun edellä, täyttäessään 55 vuotta Puolan korkeimman kunniamerkin — 'Kansan-Puolan rakentajan kunniamerkin erinomaisista ansioistaan taistelussa Puolan vapauttamiseksi ja työstään Puolan armeijan kehittämiseksi.

— Newfoundland-saari, jonka pinta-ala on 162,750 neliömailia, on noin puolta suurempi kuin Britannia.

Myöhästyneitä uutisia touhuista Timminsissä

Timmins. — Kun ei ole mitään näkynyt täältä lehdessä, niin kerron nyt vähän tämän paikkakunnan tapahtumista. Joulu on mennyt menojaan ja uusi vuosi aloitettu. Kirjoittajakin alkaa juuri uudenvuoden päivänä kääntää lehteä.

Juhlittiin täällä SJ:n 40-vuotisjuhlaakin aikoinaan marraskuun 4 pnä ja onnistuikin juhla erinomaisesti, vaikka alkuvalmistelut näyttivät hyvin harmailta. Sittenkun Paavali otti ohjat käsiinsä alkoi asia valmistua. Ohjelmaa esitti tyttöjen kuoro, laulaen useita lauluja. Kuoroa johtaa 15-vuotias Glenys Rees. Hän myöskin toimii säestäjänä ja apujohtajana aikuisten kuorossa, jota johtaa Riku. Hänestä sopisi ottaa esimerkkiä. Kyllä siinä juhlassa esitettiin paljon muutakin hyvää ohjelmaa. Lopuksi kutsuttiin näyttämölle kaikki jotka ovat olleet järjestöä perustamassa ja olihan meitä toistakymmentä joille annettiin kukka rintaan. Saatiinhan sinne Paavalikin puoliväkisin kukitettavaksi, jonka hän hyvin ansaitsi.

Naisten kerho kokoontuu säännöllisesti joka keskiviikko. — N. T.

12 kuoli kun pommittaja syöksyi maahan Japanissa

Yokohama, Japani. — USA:n ilmavoimat ilmoittivat maanantaina, että suuri amerikkalainen patruillipommittaja syöksyi maahan riisipeltoon täällä lähellä ja kaikki 12 miehistöstä pommittajan miehistöstä sai surmansa.

Lentokone oli palaamassa 11 tuntia kestäneeltä lentomatkaltaan kun sen yhteen moottoriin tuli vikaa. Se oli vain 20 minuutin matkan päässä Atsugin lentokentältä kun se syöksyi maahan.

HYVIÄ KIRJOJA

MIES JA PUNAPARTAISET HERRAT
Kirj. Toivo Pekkanen
200 sivua — Hinta sid. $2.75
Toivo Pekkasen taide on aina ollut voimakkaan älyllisen ja esteettisen intohimon, todellisen totuudenkilvoittelun leimana. Tältä pohjalta hän on jatkuvasti pyrkinyt uudistamaan aihepiiriään ja ilmaisukeinojaan. Novellikokoelma "Mies ja punapartaiset herrat" on tässä mielessä hänen huomionarvoisimpia, mielenkiintoisimpia saavutuksia.

Nykyaikainen ihmiskuvauksen loistonäyte
TALO VEDEN ALLA
Kirj. Francis Brett Young
Suomentanut Väinö Meltti
489 sivua — Hinta sid. $2.50
Nykyisen Englannin huomattavimpiin kertojiin kuuluvan Francis Brett Youngin romaani kertoo hulmapäisillä rahansijoituksilla seikkailevasta, kiihkeän elämänjanon tuhoutuvasta Griffith Tregarronista ja hänen perheestään, jonka jäsenistä kukin elää oman kohtalonsa Tregarronin iseväisyyden varjossa. Tapahtumat liikkuvat Walesissa ennen ensimmäistä maailmansotaa ja sen aikana. Tapahtumarikas romaani.

SATEET TULIVAT
Kirj. Louis Bromfield
Kaksi osaa — 718 sivua
Molemmat osat sid. $6.50
Sateet tulivat on maineikkaan amerikkalaisen kirjailijan Louis Bromfieldin pääteos. Sen tapahtumapaikkana on Ranchipurin valtakunta Intiassa ja päähenkilönä maahan muuttanut, länsimaihin kyllästynyt englantilainen kapteeni Tom Ransome, joka ikäänkuin syrjästäkatsojana seuraa kirjavan intialaisen yhdyskunnan elämää. Tapahtumat liikkuvat milloin maharadzan hovissa, milloin sairaalassa, jonka johdossa on Euroopassa opinkäynyt intialainen lääkäri, milloin eurooppalaisten lähetyssaarnajien ja koulunopettajien, intialaisten virkamiesten ja alempien kastiluokkien parissa.

Vapaus Publishing Company Limited
Box 69 Sudbury, Ont.

Maailman suurin rakennus Moskovassa

UUSIA JA NOPEITA RAKENNUSMENETELMIÄ - VALTAVA URHEILUSTADION SANNASTA

Kuuluisa brittiläinen tiedemies J. D. Bernal on antanut sattuvan vastauksen "vihatkaa Venäjää" lehdistölle, kertoo Canadan Neuvostoliiton Ystävyysseuran lehti News-Fact etusivullaan ja jatkaa:

Professori Bernal on juuri suorittanut tutkimuksen suurimmalla rakennuksella mitä on missään maailmassa rakennettu. Tällä rakennuksella työskentelee 17,000 työläistä. Siihen on käytetty 30,000 tonnia terästä ja suunnattomat määrät tieteellisiä välineitä. Eikä se ole atomipommitehdas, vaan rakennus rauhallista opiskelua varten: Moskovan uusi yliopisto.

Vuosi sitten Canadian Press julkaisi kuvan tästä "arkkitehdin mallista" ja sanoi, että se on vain Neuvostoliiton yksi "uusi paperisuunnitelma". C. ja C. Carterit raporteerasivat vuosi sitten nähneensä Moskovassa tämän rakennuksen suunnattoman suuren teräsrungon. Nyt sanomalehdistö on asiasta vaiti.

Bernal sanoo, että tämän ihmeellisen rakennuksen ovet avataan muutaman viikon kuluttua siitä jolloin te luette näitä rivejä. Sen päärakennus on 26-kerroksinen ja sen yläpuolella on suunnattoman suuri tähti. Selvästikin Neuvostoliiton kansa ei valmistaudu ilmahälyytyksiä varten!

Prof. Bernal näki Punaisen armeijan sotilaita työssä tällä rakennuksella. Kysyttyään miksi, hänelle vastattiin: "Kun ei ole sotaa, niin he voivat paremminkin rakentaa yliopistoa kuin marssia edestakaisin katuja pitkin tai harjoituskentällä".

Tämä tiedemies näki miten konevoimalla rakennettiin 14-kerroksisia apartmenttitaloja. Hän näki myös vallankumouksellisella tavalla sannasta tehdyn urheilustadionin. Seuraavassa on yksityiskohtaisempia tietoja ylläolevista:

MOSKOVAN YLIOPISTO; 10,000 OPISKELIJAA

Miljoonat moskovalaiset näkevät joka päivä uuden yliopistonsa majesteettilisen rakennuksen. Se on maan suurin rakennus.

Se ei ole korkein rakennus, mutta sen keskitorni nousee 800 jalan korkeuteen.

Maan pinnan yläpuolella on 26 kerrosta. Professori Bernal tarkasti siitä 19 kerrosta.

Tälle rakennuspaikalle tavaraa tuottavien rautateiden pituus on 25 mailia. Junissa lossataan 300 vaunun lastia rakennustavaraa joka päivä.

Rakennustyöt aloitettiin vasta tammikuussa 1948, mutta tästä huolimatta opiskelutyöt aloitetaan jo tammikuussa 1952.

Neuvostoliiton insinöörit ja arkkitehdit eivät kopioineet tätä rakennusta suunnitellessaan amerikkalaisten "pilvenpiirtäjäin" rakennusmenetelmiä. Yhdysvalloissa rakennetuissa korkeissa rakennuksissa on joitakin vakavia heikkouksia. Moskovan uudessa yliopistossa on:

Suuresti erilainen perusta, maanalainen "tyyny", mikä on yhtä vahva kuin maanpäällinenkin rakennus.

Kokonaan toisenlainen teräsrunkojärjestelmä mikä poistaa yläkerrosten "huojumisen".

New Yorkissa sijaitseva "Empire State Building" "huojuu" tuulessa ylhäältä 4—5 jalkaa. Neuvostoliiton uusi rakennusmenetelmä vähentää huojumisen vajaaseen tuumaan jota ei voi huomatakaan sen paremmin yläkerroksessa kuin alhaallakin.

Maassa olevilla suurilla ja kauniilla suihkulaitteilla on salattu tehtävänsä: niiden alla on ilmanvaihto- ja -säätölaitteet joiden kautta menee kaikki rakennuksen ilma, mikä on vedellä "pestyä".

Tässä yliopistossa on sellaiset laitteet, ettei niiden vertaisia löydy mistään. Sen 10,000:sta opiskelijasta asuu 6,000 tässä rakennuksessa.

Jokaisella opiskelijalla on yksityinen huone ja radio.

Jokaista kahta opiskelijaa kohti on kylpyhuone ja puhelin.

Jatkokeursseja ottavilla opiskelijoilla on yksityishuone, yksityinen kylpyhuone ja puhelin.

Professoreilla os 3—5 huoneen (ynnä keittiö-) apartmentti.

Rakennuksessa on 100 nopeakulkuista hissiä.

PROF. BERNALIN KAKSI MUUTA HUOMIOTA

Leningradin luona Bernal vieraili uudella urheilustadionilla jossa on 20,000 istuinta. Hän tutki sen rakennetta arkkitehdin kanssa. Käyttäen palveluksessaan Neuvostoliiton uutta ja suunnattoman suurta ruoppauskonetta, rakentajat "imivät" merestä puhdasta santaa ja antoivat sen pudota maahan kuten lapset antavat sannan valua kasoiksi kupiksi muodostetuist käsistään. Ruoppaaja liikkui suuressa ympyrässä. Näin muodostettiin sannasta kaksi rinnettä — sisä- ja ulkopuolinen rinne, joita on vahvistettu betonisilla tukilaitteilla. Rinteen sisäpuolelle on tehty istuimet. Sen ulkopuolella on ruohoa ja puita sekä rappukäytäviä. Se on harvinaisen kaunis luomus ja rakennuskustannukset muodostavat vain murto-osan tavallisen stadionin rakennuskustannuksista.

NOPEITA RAKENNUSMENETELMIÄ

Professori Bernal tutustui myös Neuvostoliiton nopeisiin rakennusmenetelmiin. Aina 8-kerroksisten apartmenttirakennusten rakentamisessa siellä käytetään seinäin osia jotka ovat 8 jalkaa leveitä, 4 jalkaa korkeita ja 18 tuumaa vahvoja. Niiden ulkopuolet on tehty kivestä, sisäpuolet rapattu ja välissä on ilmalla kyllästettyä betonia joka on samalla sekä lujaa että lämpimän pitävää rakennusainetta. Professori Bernal sanoo:

"Tämä on uskomattoman yksinkertainen rakennusmenetelmä... Sen eri osat yhdistetään ruuveilla ja niin valmistuu talo."

Entäs rakennusten vaihtelevaisuus? Kuten lapset voivat rakennuslevyistään tehdä monenlaisia rakennuksia, samoin on asia näiden suhteen. Myös sisustus voi olla paljon vaihteleva.

Toronton osaston vuosikokous helmik. 3 pnä

Toronto. — CSJ:n osaston ylimääräinen kokous kulttuurijuhlien järjestämistä varten pidetään tammikuun 29 pnä kello 8 ip. osaston haalilla. Nyt on jäsenet jaettu kahteen yhtä suureen ryhmään ja kokouksessa kuulemme kumpaan ryhmään kukin kuuluu. Samalla teemme kaikki valmistelut sitä varten, että ryhmät voivat alkaa harkitsemaan ja hankkimaan niin hyvää ja monipuolista ohjelmaa kuin mahdollista, voidakseen voittaa tulevat kulttuurikilpailut, sillä siitä on nyt kysymys. Koko jäsenistö on saatava harkitsemaan ja muistelemaan mikä on yleisöön menevää, kaunista ja arvokasta. Siksi onkin välttämätöntä jokaisen saapua persoonakohtaisesti tähän yhteiseen kokoukseen. Siellä myöskin annetaan jokaisen tietää kaikki kilpailujärjestelyt. Siis kaikki kokoukseen tiistaina tammikuun 29 pnä kello 8 illalla.

OSASTON VUOSIKOKOUS

SJ:n osaston vuosikokous pidetään osaston huoneistossa helmikuun 3 pnä, sunnuntaina, alkaen kello 11 ap. Vuosikokouksen merkitys tuntuu toiminnassamme koko toimintakauden. Jos osallistumme suurilukuisesti vuosikokoukseen, niin on myöskin mahdollisuus löytää parhaat toverit huolella hoitamaan luottamustehtäviä. Vuosikokouksessa valitaan puheenjohtaja ja kahdeksan henkinen johtokunta, näyttämötoimikunta, ravintolatoimikunta, järjestysvaliokunta, valistustoimikunta, sairashuoltotoimikunta, varhaisnuorisotoimikunta, näyttämön kulissimiehet, puvustonhoitajat, rekissöörit, tilintarkastajat, sisäänpääsylippujen myyjät ja henkilöt monia muita tehtäviä varten. Tästä te toverit, osastomme jäsenet huomaatte, että toimintamme on suurta. Joukolla kun osallistumme koneistomme muodostamiseen, niin toiminnastamme tulee esimerkiksi kelpaavaa. Kaikki vuosikokoukseen helmikuun 3 pnä kello 11 ap. — J. L.

Canadaan värvättiin Suomesta v. 1951 kaikkiaan yli 5,000 siirtolaista

Helsinki. (VS) — Siirtolaisina lähti Suomesta viime vuonna 19,-700 henkilöä, ilmoitettiin STT:lle Tilastollisesta päätoimistosta, niin että siirtolaisuus siten saavutti suuremman laajuuden kuin milloinkaan aikaisemmin Suomen itsenäisyyden aikana. Edellinen ennätysvuosi oli 1950, jolloin siirtolaisten luku oli 13,970.

Voimakkain oli siirtolaisuus Vaasan läänistä, josta lähti 6.621 henkeä, eli kolmas osa kaikista siirtolaisista. Toisella sijalla oli Uudenmaan lääni, josta oli 3,627 siirtolaista. Muista lääneistä lähti siirtolaisia seuraavasti: Hämeen läänistä 2.025, Oulun läänistä 2,020, Turun ja Porin läänistä 1,626, Lapin läänistä 1,320, Kymen läänistä 1,157. Kuopion läänistä 792, Ahvenanmaalta 424 ja Mikkelin läänistä 88. Vuonna 1950 lähti Vaasan läänistä 8,262 siirtolaista eli 59 %. Siirtolaisuus supistui siten Vaasan läänistä ja varsinkin sen ruotsinkielisistä kunnista, samoin myös Ahvenanmaalta ja pysyi entisen suuruisena Mikkelin läänistä, mutta nousi kaikista muista lääneistä.

Ikänsä puolesta siirtolaiset jakautuivat siten, että 21—40 vuotiaita oli 10,787, 15 vuotta nuorempia 4,619, 16—20 vuoden ikäisiä 2,449 ja 41 vuotta täyttäneitä 1,845. Ikäsuhteet vuoden 1950 siirtolaisten kesken olivat samansuuntaiset.

Siirtolaisten määrämaista olivat tärkeimmät Ruotsi ja Canada, joista edelliseen lähti 9,633 henkilöä ja jälkimmäiseen 5,243. Vuoden 1950 vastaavat luvut olivat 9,596 ja 331.

Canadan joukkueella menestystä Saksassa

Köln. — Tammikuun 17 päivänä voitti Canadan jääkiekkojoukkue Edmontonin Mercury Saksan mestarijoukkueen Krefeltin maalilukuin 15—5. Tämä oli jo toinen kerta kun mainittu saksalainen joukkue pelasi Canadan joukkuetta vastaan. Ensimmäinen peli päättyi Canadan voittoon maalein 7—2. Canadan joukkue tulee osallistumaan Oslon talviolympialaisiin.

Saatavana pikaista lähetystä varten
- Interior Trim
- Insul-Bric Siding
- Plywood
- Maronite
- Asphalt Shingles
- Fibre Glass Insulation

Milton Francis Lumber Co. Ltd.
Puhelin Dial 5-7394
99 S. Cumberland St.
Port Arthur Ontario

NELSON GARAGE
AUTOKORJAAMO
Puhelin Kl. 7658
497 Spadina Avenue
Toronto Ontario

ONTARIO AUTO BODY
Moottoreita ja kaikenlaisia autoja korjataan.
Autojen hinausapulaiva
Puhelin PL. 4187
Iltasin EM. 4-6569
98 John St. Toronto, Ont.

Parkway Bakers
valmistaa ruoka- ja kahvileipää. Leivoksia, nimipäivä- ja hääkaakkuja, korppuja y.m. leipomoalan tuotteita.
PUHELIN EM3-7676
290 Queen St. W. Toronto, Ont.
ONNI TERVO

BOND CLEANERS DYERS AND TAILORS
Suomalainen puhdistusliike
"Siisti ulkoasu on edustava ja herättää luottamusta." Teemme huolella kaikki puhdistusalaan kuuluvat työnne. Kotoa haetaan. Kaupungin laajuinen palvelus.
925 Pape Ave. Puhelin GE. 7145
216 O'Connor Dr. Puhelin GE. 2940
(Voi soittaa myös illalla)
Vakuutettu säilytys.
Toronto Ontario

Näytelmä "Postivaras" Toronton näyttämöllä

Toronto. — CSJ:n Toronton osaston näyttämö esitti tammikuun 20 pnä näytelmän "Postivaras". Näytelmän on englanninkielestä suomentanut Lauri Laukkonen, se on 3-osainen ja tapahtuu maaseudun postitoimistossa.

Näytelmän sisältö oli mielenkiintoinen katsomolle. Esitys oli myöskin yksi näyttämömme parhaimpia, suoritus oli juostavasti alusta loppuun, joskaan esittäjän tarjotessa parastaan. Salintäytteinen yleisö palkitsi vähän väliä esittäjiä aploodein. Näytelmän sisältö on vaihteleva. Siinä on iloista huumoria, jota ylläpitää Kulta Wex, hyvin mukavuuskainen, joka tulee postitoimiston palvelukseen ja jossa hänkin kohtaa kaikenlaiset vastukset. Osaa esitti Reino Mustonen mainiolla menestyksellä, saaden katsomon nauruun ja riemun valtaan, joka kohosi aina voimakkaammaksi, kun Wex sai tyttöystävän, nuoren yksinkertaisen maalaistytön, Bertha Bivinsin, jota esitti Lempi Käkönen, myös hyvällä menestyksellä. Loppujen lopuksi he päättivätkin mennä naimisiin ja jättää koko postitoimiston.

Posti-ukon osaa esitti Matti Rasmus, tulkiten sydämellisellä antaumuksella kohtaloaan, joka hänelle oli nuorena koitunut ollessaan postitoimistossa. Hän oli tehnyt pikkuvarkauden ja siitä saanut linnatuomion, jolloin vaimo ja neljävuotias poikansa jäivät oman onnensa nojaan. Vaimo sortui surusta ja poika joutui hoitoa vailla orvon osaa kantamaan. Tämä kaikki painoi raskaasti posti-ukon sydäntä. Hän sai kuitenkin vähitellen tietää, että poika oli työssä postitoimistossa ja hän puhui hänelle hyvin suurella sydämellisellä hellyydellä pojastaan, pojan tietämättä että ukko oli hänen isänsä. Hänellä oli kyllä isänsä nimi August Beaver, mutta isä tunnettiin vain posti-ukon nimellä, joten poika ei voinut nimestäkään mitään aavistaa. Pojan osaa esitti A. Käkönen. Hän salaili onnellisesti varkautensa, liikehtien vapaasti, joskin pidättyvällä vaiteliaisuudella. Vieläpä postitarkastajan tutkinnossakin hän kielsi syyllisyytensä, isän ilmoittautuessa varkauden tekijäksi. Vasta vangittuna ollessaan ukko ilmoitti pojalleen olevansa hänen isänsä. Tämän rakkauden lastaan kohtaan Rasmus tulkitsi sydämellisellä antaumuksella. Uhrautumisensa lapsensa puolesta sai epäilemättä jakamattoman sympatian katsomolta.

Postiliikkeen ylitarkastaja John Durhamin osaa esitti O. Latvala sillä huolella ja arvokkuudella, joka tarkastajalle on ominaista. Hän oli tutkimuksissaan lempeä ja taas jyrkkä, aina asianhaarojen mukaan. David Simsonin osaa esitti M. Tohmo, onnistuen hyvin postityöläisenä Lake Reinoldina esiintyi H. Ellmen, onnistuen hyvin tuomaan esille postimestarin arvokkuuden, niin liikunnassa kuin lausunnassakin. Neiti Goldsteinin osalla esiintyi Meri Mairo, suoriutuen edukseen lyhyessä tehtävässään. Paula Närjä niinikään esiintyi edukseen Hellen Reinoldin osassa. Tillie Websterin osaa esitti Anna Elkmen. Osa oli vaikea, hänen koettaessaan vapauttaa varkaudesta syytetyn posti-ukon. Hän onnistuikin siinä, vapauttaen siitä raskaasta sydänsurusta joka hänen oli. Anna suoritti hyvin tehtävänsä. Rouva Jeffin osan esitti Meri Tohmo menestyksellä, reippaasti ja vikkelyydellä, jota hänelle on ominaista näyttämöllä liikehtiessään, yksinpä nyrkkiläkin puolustautuen ajaessaan vastustajansa pakosalle.

Näytelmä oli hyvin mielenkiintoinen ja kun myöskin esitys muodostui harvinaisen hyväksi, sai se katsomon jakamattoman tunnustuksen ja kiitoksen. Kiitos hyvästä esityksestä esittäjille ja ohjaajalle Olavi Latvalalle. — J. L.

Canadalaisen yhtiön omaisuus Espanjassa myyty

Tammikuun 4 pnä myytiin Reusnimisellä paikkakunnalla Espanjassa vararikkohuutokaupassa canadalaisen yhtiön, Barcelona Traction, Light & Power Co:n Espanjassa olevat omaisuudet kymmenen miljoonan pesetan (91,000 punnan) hinnasta espanjalaiselle yhtiölle, Fuerzas Electricas Cataluna, jonka takana on espanjalainen miljonääri Juan Marsh, joka toimi diktaattori Francon rahoittajana silloin kun tämä ryhtyi sotimaan Espanjan laillista ja demokraattista hallitusta vastaan. Myynti tapahtui ehdolla, että ostaja maksaa Barcelona-yhtiön velkakirjat ja niissä maksamatta jääneet korot, yhteensä 9,591,857 puntaa ja 45,842,170 pesetaa ja täyttää muut huutokaupan ehdot.

Barcelona-yhtiön edustajat väittävät Juan Marshin saaneen siten käsiinsä noin 5.5 miljoonan punnan hinnalla omaisuudet, joiden kirjaarvo on 19.5 miljoonaa puntaa mutta joiden todellinen uudelleenrakentamisarvo on noin 55 miljoonaa puntaa.

Barcelona-yhtiö ei ole kyennyt kuluneiden 12 vuoden aikana maksamaan velkakirjojensa korkoja koska Francon hallitus on kieltänyt valuutan ulkomaille lähettämisen. Sen johdosta julistettiin yhtiö vararikkoon noin neljä vuotta sitten. Koska yhtiön velkakirjojen markkina-arvo laski suuresti kun niistä ei maksettu edes korkoja, osti miljonääri Marsh suuret määrät näitä velkakirjoja perin halvalla hinnalla ja "pakotti" sitten toimittamaan vararikkohuutokaupan omaisuuksien myynnistä. Hän on nyt tilaisuudessa perimään näistä velkakirjoista täyden hinnan ynnä maksamattomat korot, joten tämä entinen salakuljettaja saa heti hulkeat voitot kaupoistaan omalta yhtiöltään, puhumattakaan siitä, että hän saa käsiinsä valtavat rikkaudet kerrassaan pilkkahinnalla, noin 1/10 niiden nykyisestä arvosta. Canadalaisten lisäksi on Barcelona-yhtiöön sijoittaneet varojaan etupäässä brittiläiset ja belgialaiset.

Barcelona-yhtiö on kääntynyt Canadan, Britannian ja Belgian hallitusten puoleen pyytäen niitä suojelemaan oikeuksiaan ja etujaan, etukädessä kaupan peruuttamisen avulla.

— Muinaisessa Egyptissä oli tapana, että kestivieraan saavuttua isäntä pesi hänen päänsä.

Ystävyyskokous alkaa huomenna Torontossa

Toronto. — Canadian-Soviet Friendship Societyn maanlaajuinen kansallinen kokous alkaa täällä perjantai-iltana klo 8.15 Bathurst St. United-kirkon kokoushuoneessa. Tämän Neuvostoliiton ystävyyskokouksen ohjelmassa on ensimmäisenä kohtana yhdistyksen presidentin, Dyson Carterin selostus yhdistyksen toiminnasta, jonka jälkeen esitetään ensimmäisen kerran Canadassa neuvostofilmi "Maksim Gorkin lapsuus".

Varsinaiset kokouspäivät on lauantaina ja sunnuntaina. Edustajien rekisteröinti yms. alkuvalmistelut alkavat klo 1.30—5.30 ja 7—10 ip. Kokouksen yhteyteen on järjestetty myöskin Neuvostoliiton kuvien, filmien yms. näyttely.

Sunnuntaina jatketaan kokousta samassa paikassa, klo 9.30—12.30 ip. Loppuistunto pidetään Massey-haalilla, alkaen klo 2 ip. Tässä istunnossa puhuvat Neuvostoliiton Ottawan lähettiläs L. F. Teplov ja Dyson Carter. Tilaisuudessa esitetään myöskin ne lahjat, joita Neuvostoliitosta on lähetetty tammikuussa täällä vietetyn ystävyyskuukauden johdosta Canadan kansalle, kuin myöskin ne lahjat, joita tästä maasta lähetetään neuvostokansalle.

Torontossa on ollut erittäin lämmintä

Toronto. — Torontossa oli viime tiistaina lämpimin tammikuun 15 päivä mitä tunnetaan 112 vuoden aikana, jolta ajalta on olemassa viralliset tiedot.

Lämpömäärä nousi 48 astetta yläpuolelle nollan. Tämä ilmoitettiin aamupäivällä ja säätiedoitusasema ilmoitti, että se voi nousta 50 asteeseen.

Aikaisempi ennätys oli 45 astetta yläpuolella nollan.

Mielenkiintoinen tilaisuus 27 pnä Port Arthurissa

Port Arthur. — Harvinaisen mielenkiintoinen tilaisuus on täällä tammikuun 27 päivän iltana, kun esitetään kaunis värielokuva "Uunin takana". Elokuva on valmistettu B. C:ssa ja sen kuvaaja V. Nyberg esiintyy yhtenä roolihenkilönä filmissä. Siinä nähdään myöskin monia muita suomalaisia, mm. portarthurilaisillekin tuttuja, esim. Bill Kataisen siskoja ym.

Filmi "Uunin takana" on tehty samannimisestä näytelmästä. Joka on nähnyt aikoinaan tuon kauniin näytelmän lauluineen ja tansseineen, tietää sen todella katsomisen arvoiseksi. Samassa tilaisuudessa esitetään toinenkin filmi, jonka nimeä en nyt satu muistamaan. Kaiken lisäksi siellä tulee olemaan ohjelmaa.

Tilaisuuden järjestää LPP:n suomalainen klubi sen muistoksi, että tulee kuluneeksi 30 vuotta siitä kun perustettiin Workers-puolue, jonka seuraaja LPP on. Tilaisuudessa selostetaan puolueen suorittamaa raivaustyötä ja kuinka se on ohjannut työväenluokan taisteluja Canadassa.

Toivomme silloin tämän piirin suomalaisten saapuvan haalillemme 316 Bay St. hyvin suurella joukolla. Kehoitamme saapumaan niitäkin, jotka joitakin kuukausia sitten näkivät filmin "Uunin takana", sillä senhän katsoo mielellään uudelleenkin. Ovella kootaan hopeakolehti — ja kelpaa paperikin — sillä monien tehtävien suorittaminen kysyy varoja. Haalilla tavataan tammikuun 27 pnä.

— Valittu.

BRITTILÄISTEN VOITOT

Lontoo. — Financial Timesin tekemien arvioiden mukaan nousi brittiläisten kauppayhtiöiden voitot viime vuonna yhteensä 1,9 biljoonaan puntaan.

Langila & Waugh Hardware Co.
RAUTATAVARAA — PORSLIINITAVARAA
"BEACH"-UUNEJA — "CONNOR"-PYYKKIKONEITA
"PHILCO"-RADIOITA — "ELTO"-ULKOLAITAMOOTTOREITA
Vastapäätä Prince Arthur hotellia
Puhelimet: 5-5912—5-7581
10 N. Cumberland St. Port Arthur, Ontario

Rakennustarpeita
ENSI RAKENNUSKAUDELLE
Tulkaa valitsemaan rakennustarpeenne meidän liikkeestämme.
Välitämme ensiluokan rakennustarpeita.
WANSON LUMBER COMPANY
Puhelin Dial 5-6589
Port Arthur Ontario

Osuustoimintaväen huomioon!
INTERNATIONAL CO-OP KULTTUURIRYHMÄ
— toimeenpanee —
KONSERTTEJA
seuraavissa paikoissa:
Sunnuntaina, tammikuun 20 päivänä kello 8 illalla, Ukrainian Labor Temple, West Fort William, Ont.
Sunnuntaina, tammikuun 27 päivänä kello 8 illalla, Labor Temple, Ogden Street, Fort William, Ontario

Kulttuuriryhmän toinen vuosittainen
KONSERTTI- JA TANSSI-ILTAMA
Perjantaina, helmikuun 15 päivänä kello 8 illalla, 316 Bay Street, Port Arthur, Ontario
KAIKKI TERVETULLEITA!
Vapaita filmiesityksiä lauantaisin klo 3 iltapäivällä
OSUUSKAUPAN AUDITORIUMISSA

HALUATTEKO OSTAA TALON TAI MYYDÄ OMANNE?
Antakaa meidän auttaa Teitä näissä asioissa
ARNE OKSANEN
Arthur A. Kivisen kiinteimistötoimiston asiamies.
Toronton Real Estate Boardin jäsen.
Puh. Willowdale Zone 5080
442 Sheppard Ave. E.
Willowdale, Ontario
Puh. konttori MO 5464
33 Esgore Drive
Toronto 12, Ontario

DR. E. C. AHO – *Hammaslääkäri*
HUONE 640 PHYSICIANS' & SURGEONS' BUILDING
86 Bloor Street West Toronto, Ontario
Puhelin KIingsdale 8237

'Miljoona morkettirahaa saatavana'
SATA TALOA MYYTÄVÄNÄ
KAIKENKOKOISIA ja -HINTAISIA
- VAPAA ARVIOINTI MYYDESSÄ
- 24 TUNNIN PUHELIN PALVELUS

TAISTO SALO REAL ESTATE
(Member of Toronto, Ontario and Canadian Real Estate Boards)
697 Bay Street Toronto, Ontario
Puhelin: konttoriin EM. 4-2900 — kotiin MI.6554
(17-24-31-7)

VUODEN 1952
PONTIAC-AUTOT OVAT SAAPUNEET
JA 1951 MALLEJA VIELÄ SAATAVANA.
SEKÄ G.M.C. TROKEJA
½ tonnista 5 tonniin
***Nyt* voitte tehdä hyvän kaupan**
Hyvä valikoima KÄYTETTYJÄ AUTOJA ja TROKEJA
KAIKKIA TEKOJA JA KOKOJA
Kysykää meidän suomalaisia myymäläisiä:
L. A. Mäki ja Neil Mäki
DOMINION MOTORS
North Cumberland & Cameron Streets
Puhelin 4-2621 - Port Arthur, Ont.

Sota ei ole murtanut Korean kansan rauhanomaisen rakennustyön tahtoa

Kirj. S. Kolmykov

Korean kansa on jo kohta puolitoista vuotta käynyt sankarillista taistelua imperialistisia interventtejä vastaan puolustaen synnyinmaansa vapautta ja riippumattomuutta. Tänä aikana interventit ovat käyttäneet mitä raakamaisimpia keinoja murtaakseen Korean kansan taistelutahdon ja päättäväisyyden säilyttää vapautensa ja riippumattomuutensa.

Muistettakoon, että yksistään syys- ja lokakuussa sekä marraskuun alkupuolella amerikkalaiset lentokoneet tekivät 15,000 hyökkäystä Korean kaupunkeihin. Yksistään Phjög-jangiin amerikkalaiset lentokoneet pudottivat heinä, elo-, syys-, lokak ja marraskuun alkupuolella 35 tuhatta erilaista pommia.

Korean sodan ensimmäisen kahdeksan kuukauden aikana amerikkalaiset lentokoneet tuhosivat noin 800 tuotantolaitosta ja 120 tuhatta asuintaloa. Samassa ajassa interventit tappoivat yli 1,300 tuhatta siviiliasukasta.

Päällystönsä käskystä amerikkalaiset sotilaat ja lentäjät polttavat Koreassa metsiä, hedelmäpuistoja, mulperipuuplantaaseja. Amerikkalaiset lentokoneet ovat pudottaneet Korean metsiin monta kymmentä tuhatta palopommia ja palonesteastiata. Timanttivuorilla ja monilla muilla paikoilla on palanut suuria metsäalueita, Pohjois-Phjöng-jangin, Pohjois-Hamgenin, Etelä-Hamgenin ja Tjaganin maakunnissa on palanut paljon hedelmäviljelyksiä ja mulperipuuplantaaseja.

Mutta Korean kansandemokraattisen tasavallan väestön terrorisoiminen ei ole auttanut amerikkalaisia. Korean työläiset, talonpojat ja sivistyneistö on edelleenkin uskollinen rauhan ja demokratian asialle ja tekee sankarillisesti työtä tulevien sukupolvien onneksi.

Amerikkalaisten agression alkamisesta lähtien Korean kansan eräänä tärkeimpänä tehtävänä on ollut kaiken sen pikainen kuntoonpalauttaminen, mitä interventit ovat tuhonneet. Teollisuuslaitosten työläiset ja virkailijat ovat muodostaneet tuhansia remonttiryhmiä, jotka panevat kuntoon tuotantolaitoksia, rautateitä ym, joita amerikkalaiset lentokoneet tuhoavat.

Työtätekevien uhrautuvan työn tuloksena useimmat Korean kansandemokraattisen tasavallan tuotantolaitoksista ja kaivoksista tekevät työtä normaalisesti, ovat täyttäneet puolen vuoden tuotantosuunnitelman ennen määräaikaa ja tekevät menestyksellä työtä vuosisuunnitelman täyttämiseksi. Teollisuuslaitoksiin on perustettu kouluja, joissa opetetaan ammattitaitoa nuorille työläisille. Sen vuoksi ei ole voinut vaikuttaa vahingollisesti teollisuuslaitosten työhön se, että ammattitaitoisia työläisiä on mennyt paljon rintamalle.

Esim. tekstiiliteollisuuden työn tekijät ovat säännöllisesti täyttäneet ja ylittäneet tuotantosuunnitelmaansa ja vieläpä ovat laajentaneetkin tuotantoa. Yksistään Sinhypin kehruutehtaissa pantiin hiljattain käyntiin 500 uutta värttinää.

Halu nähdä maansa vapaana ja riippumattomana kannustaa Korean työläisiä sankaritekoihin työssä vihollisen aiheuttamien hävitysten korjaamiseksi.

'Eräässä Pohjois-Korean kaivoksessa", kertoo Sinhuan tietotoimiston kirjeenvaihtaja, "työläiset tekevät kirjaimellisesti ihmeitä. Viime vuoden lokakuussa amerikkalaiset ja lisynmanilaiset miehittivät tämän seudun. Pantuaan kaivoskoneiston piiloon työläiset menivät sissijoukkoihin taikka evakuoituivat selustaan. Kun seutu vapautettiin vihollisen miehitysvallasta, työläiset tulivat panemaan kaivoksensa kuntoon. Ja vaikka työvoimaa oli vähemmän kuin ennen sotaa, niin työläiset panivat kuitenkin kaivoksen kuntoon ja ovat kohottanet sen tuotantotehon miltei sodanedelliselle tasolle."

Samoin kävi tehtaalle, jonka johtajana on Kim Men Hen. Amerikkalaisten miehitysvallan vaikeissa oloissa tehtaan työläiset piilottivat ja säilyttivät koko tuotantokoneiston ja kun vihollinen karkoitettiin pois tältä paikkakunnalta, työläiset panivat tehtaan kuntoon ja tekevät nyt työtä tehtaassaan normaalisesti.

Eräällä voimalaitoksella yksi kolmasosa työläisistä teki kahdessa kuukaudessa sellaisen työn, johon tavallisissa oloissa olisi mennyt koko kollektiivilta kaksi ja puoli kuukautta.

Tällaisia tapauksia voitaisiin kertoa vaikka kuinka paljon. Korean kansandemokraattisen tasavallan työväenluokan tunnuksena ovat sanat: 'Työlläsi sinä lujitat synnyinmaatasi ja puolustat sen riippumattomuutta".

Korean talonp. joutuvat tekemään työtä tavattoman vaikeissa oloissa. Koreasta saatujen tietojen mukaan amerikkalaisten sotajoukkojen johtokunta muodosti viime keväänä erikoisia lentueita, jotka matalalta ampuivat ja jahtasivat jokaista ihmistä ja jokaista härkävaljakkoa. Mutta sellaisetkaan, historiassa tuntemattomat konnantyöt eivät voineet estää korealaisia talonpoikia hankkimasta valtiolle enemmän maataloustuotteita kuin ennen sotaa. Maataloudessa alkaneen patrioottisen kilpailun tuloksena Korean kansandemokraattisessa tasavallassa on tänä vuonna saatu 18—20 prosenttia parempi riisisato kuin ennen sotaa. Maataloudessa alkaneen patrioottisen kilpailun tuloksena Korean kansandemokraattisessa tasavallassa on tänä vuonna saatu 18-20 prosenttia parempi riisisato kuin viime vuonna.

Pohjois-Korean maaseudulla kasvaa karjakanta nopeasti. Monissa kihlakunnissa talonpojat ovat ylittäneet suunnitelmansa nautakarjan pääluvun lisäämisessä. Useissa kihlakunnissa on nyt kotikarjaa enemmän kuin ennen sotaa. Valtio auttaa talonpoikia karjan hankkimisessa antaen sitä varten lainaa maatalouspankin kautta.

Korean kansandemokraattisen tasavallan hallitus on tehnyt päätöksen erikoistoimenpiteiden toteuttamisesta metsätalouden kuntoonpalauttamisen sekä hedelmäviljelysten ja mulperipuuplantaasien laajentamisen alalla.

Huolimatta siitä, että sitkeä vapaussota vaatii suunnattomia menoja ja koko maan talouden jännittämistä, Korean kansandemokraattisen tasavallan hallitus pitää tärkeimpänä tehtävänään huolehtia työtätekevien hyvinvoinnista ja kulttuuritarpeista. Se käyttää suuria summia maksuttoman avun antamiseen sodasta kärsineelle väestölle. Yksistään kolmessa kuukaudessa, interventtien Pohjois-Koreasta karkoittamisen jälkeen sodasta kärsinyt väestö on saanut maksutta paljon viljaa ja pumpulikankaita 2,700,000 metriä. Jokaiselle sodasta kärsineelle talonpoikaisperheelle on annettu 20,000 vönin laina. Kansanhallituksen avulla sodasta kärsineiden seutujen talonpojat ovat rakentaneet taloja, saaneet viljaa ja välineitä maataloustöiden suorittamista varten.

Kauppaverkoston laajentamisen ja työn parantamisen tuloksena kolmannella neljänneksellä myytiin kansantasavallan monissa piireissä väestölle tavaroita 200 prosenttia enemmän kuin toisella neljänneksellä.

Hallituksen huolenpitoa työtätekevistä kuvastaa kirkkaasti hallituksen päätös yhteiskunnallisesta huollosta. Tämän päätöksen mukaan valtio takaa kaikille kansalaisilleen aineellisesti turvatun toimeentulon työkyvyn menettämisen tapauksessa sekä aineellisesti turvatun toimeentulon niille perheille, jotka ovat menettäneet elättäjänsä vapautussodassa. Valtio antaa näille perheille rahallista avustusta, ruokatarvikkeita, vaatteita, maksaa niille eläkettä ja antaa maksutonta lääkärinapua.

Korean kansandemokraattisen tasavallan hallitus pitää huolta työtätekevien terveydestä. Terveydenhoitolaitosten työntekijät auttavat aktiivisesti vihollisen tuhoamien sairaaloiden korjaamisessa sekä uusien rakentamiseen. Vuonna 1951 katsoi profylaktisten ja desinfisioimislaitosten luku miltei kolminkertaisesti edelliseen vuoteen verraten.

Erikoista huolta Pohjois-Koreassa pidetään lapsista, jotka ovat menettäneet vanhempansa. Hallituksen päätöksen mukaisesti heitä varten on avattu erikoisia kouluja, joissa orpolapset saavat maksuttoman ylöspidon ja kasvatuksen.

Ei voida olla mainitsematta myöskään siitä, että sangen vaikeasta sota-ajasta huolimatta Pohjois-Koreassa kaikissa 16 korkeakoulussa alkoi lukuvuosi aikanaan.

Hyvällä menestyksellä toimivat alkeis- ja keskikoulut. Niissä kaupungeissa ja kylissä, joihin amerikkalaiset lentokoneet tekevät aina hyökkäyksiä, koulut sijaitsevat vahvoissa pommisuojissa, jotka on väestön yhteisvoimin rakennettu.

Otettuaan kotimaansa kohtalon omiin käsiinsä Korean kansa on yhteenliittynyt hallituksensa ympärille ja on päättänyt pitää puolensa ja säilyttää vapautensa ja riippumattomuutensa, oikeutensa rauhanomaiseen luovaan rakennustyöhön.

Romaanikirjallisuutta

Tunnettujen kirjailijain teoksia

JOKI TULVII
Kirj. Louis Bromfield
274 sivua — Hinta sid. $3.50
Romaanin tapahtumat keskittyvät Pohjois-Amerikan sisällissotien aikaiseen New Orleansiin, Etelävaltioiden ylpeyteen, joka juuri oli joutunut Pohjoisvaltioiden armeijan haltuun.
Tämä romaani on kuin Etelän kuumassa, tuoksuvassa yössä eletty jännitysnäytelmä. Sen päähenkilöitä ovat m.m. jenkkimajuri Tom Bedloe — suuri sydätenmurskaaja ja vastustamaton mies — kaksi nuorukaista — haaveileva runoilija ja jalo aristokraatti — sekä kolme täysin erilaista naista, joille jokaiselle rakkaus käy kohtalokkaaksi.

Maksim Gorki
MAAILMALLA
381 sivua — Hinta sid. $3.00
Maksim Gorki on venäläisen kirjallisuuden tunnetuimpia ja huomatuimpia hahmoja. Hän omaksui kansalta tavattoman kielen rikkauden ja värikkyyden, tutustui kansan näköaloihin ja kokosi muistiinsa suunnattoman joukon mitä moninaisimpia tyyppejä. Nuoruutensa vaellusvuosien elämykset Gorki on tallettanut teoksiinsa "Lapsuuteni", "Nuoruuteni Yliopistot" ja "Maailmalla", jotka kuuluvat klassillisiin omaelämäkerrallisiin teoksiin Eurooppan kirjallisuudessa. Näissä hän ei kavahda synkkien elämänkuvien esittämistä, mutta esim. kuvatessaan lapsuuttaan ja nuoruuttaan teoksessa "Maailmalla" hän levittää kaiken ylle kauneuden hunnun luopuen tavallisesta alastomasta naturalismistaan. Tässä niinkuin kaikissa muissakin teoksissaan Gorki on toteuttanut vaatimustaan, että kirjallisuuden on samoinkuin muidenkin taiteiden palveltava yhteiskuntaa viedäkseen sitä parempaa tulevaisuutta kohti.

GEORGIAN POIKA
Kirj. Erskine Caldwell
190 sivua — Hinta sid. $2.25
"Georgian poika" on älykästä leikittelyä ihmisten heikkouksilla ja naurettavuuksilla. Kirjailija tarkkailee kuvattaviaan pienen pojan Williamsojan näkökulmasta. Teoksen päähenkilönä on "meidän äijä", isäpappa Stroup, pienten inhimillisten heikkouksien ja lapsekkaan avuttomuuden reimukas henkilöitymä. Kirja tyylillisestikin on mitä viehättävintä luettavaa.

Alice Lyttkens:
UUDET TÄHDET SYTTYVÄT
I osa 277 sivua — II osa 248 sivua
Molemmat osat sid. $5.50
Tämä kaksiosainen menestys romaani kertoo Tollman-suvun jännittävistä vaiheista 1830-luvun loisteliaassa Tukholmassa ja sen henkilöt ovat tuttuja jo aikaisemmista suosituista teoksista "Onnen temppeli" ja "Kaipuun sinisen kukka".

SYNKKÄ YKSINPUHELU
Kirj. Olavi Paavolainen
Kaksi osaa, yhteensä 978 sivua
Hinta sid. $5.00
Teoksen alkufanfaarina on luku "Eurooppalainen odysseija" — sarja dramaattisia vaikutelmia syksyllä 1939 tapahtuneelta paluumatkalta Neuvostoliitosta Etelä-Euroopan kautta kotimaahan, ajalta, jolloin väistämättömän sodan odotus ja sen puhkeaminen synkkänä painajaisena ahdistivat mieliä jokaisessa maassa. Varsinainen tapapäiväkirja käsittää tapahtumat sisen sodan alkamisesta kesällä 1941 vuoden 1944 loppuun saakka. Runsasti kuvitettu.

Suomen kansan rakastetuin kirja
Aleksis Kiven
SEITSEMÄN VELJESTÄ
Akseli Gallen-Kallelan kuvittamana
600 sivua nahkaselkäkansiin sidottuna — Hinta $7.50
(Tämän kirjan hinta nousi Suomessa 215 markkaa)
Harvalla maalla on kirjallisuutensa aulmakivenä teosta, joka avautuisi yhtä välittömästi nuorille ja vanhoille sen luonteeltaan ja harrastuksiltaan niin erilaisille lukijoille kuin Seitsemän veljestä — ja vain ani harvoissa tapauksissa voidaan kirjallinen merkkiteos tarjota lukijoille taiteellisesti näin täyspainoisessa asussa kuin Gallen-Kallelan somistama Seitsemän veljestä. Sukupolville toisensa jälkeen tämä teos merkitsee perustavaa kirjallista ja taiteellista elämystä. Seitsemän veljeksen sivuja selaillaan ihastuneina jo lapsena ja sen sisältöön syvennytään sitä tarkemmin, mitä ihmiselle ikä kuluu.

Vapaus Publishing Company Limited
Box 69 — Sudbury, Ont.

Tunnettujen kirjailijoiden teoksia

JOHN GALSWORTHY:
Herraskartano
283 sivua — Hinta sid. $2.00
Hienostunut romaani itseensäsulkeutuneesta englantilaisesta maalaisylimystöstä vanhassa herraskartanossa.

GUY DE MAUPASSANT:
Ihmissydän
304 sivua — Hinta sid. $2.00
Suuren mestarin syvää ja taiteellista rakkauden analyysia.

ALICE LYTTKENS:
Uudet tähdet syttyvät
I. osa 277 sivua - II osa 248 sivua
Molemmat osat sid. $5.50
Tämä kaksiosainen menestys romaani kertoo Tollman-suvun jännittävistä vaiheista 1830-luvun loisteliaassa Tukholmassa ja sen henkilöt ovat tuttuja jo aikaisemmista suosituista teoksista "Onnen temppeli" ja "Kaipuun sininen kukka".

Tilatkaa osoitteella:
Vapaus Publishing Company Limited
Box 69 — Sudbury, Ont.

EDISTYSMIELINEN VOITTI

Galace Bay. — Edistysmielisellä ohjelmalla esiintyvä Michael Higgins valittiin United Mine Workers of America-järjestön 26 piirin sihteeri-rahastonhoitajaksi. Higgins sai 411 ääntä enemmän kuin hänen vastaehdokkaansa Sid Oram.

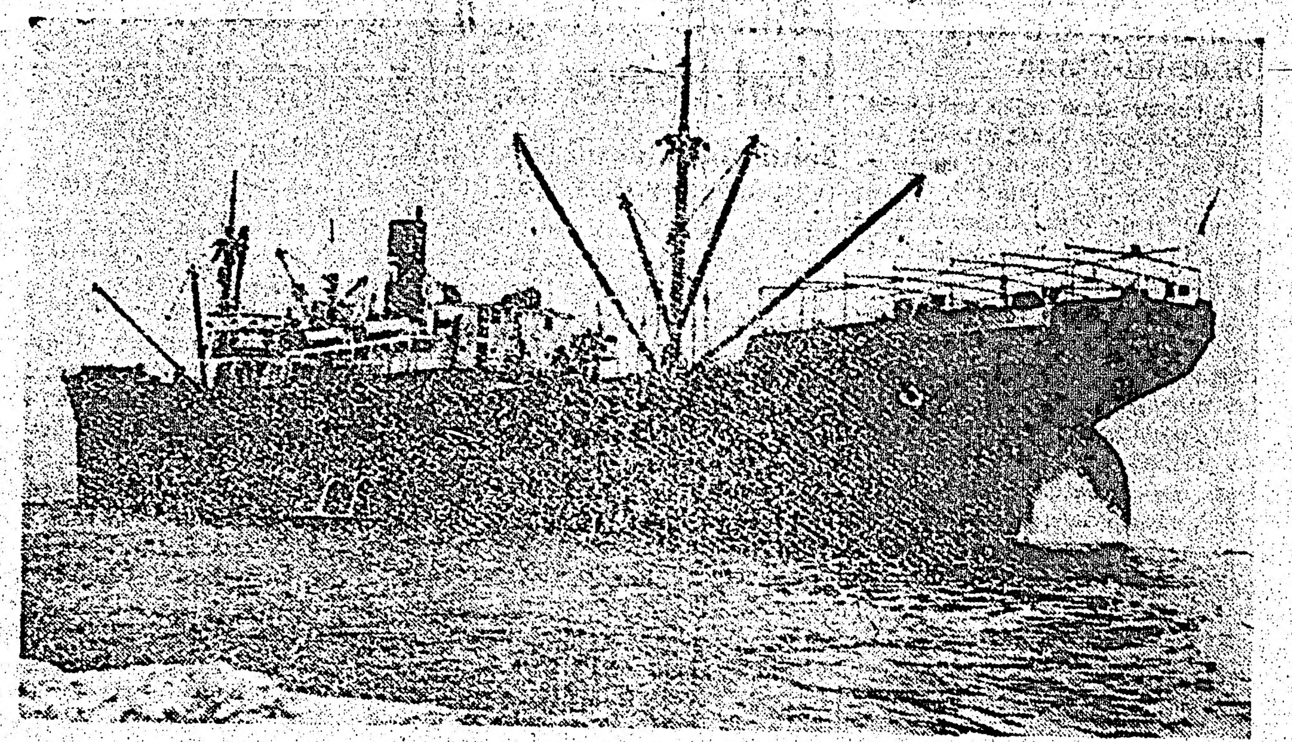

Yhdysvaltalainen 7.800 tonnin rahtilaiva Pennsylvania, jonka sen 46-henkinen miehistö jätti 456 mailin päässä Vancouver-saaren pohjoisimmasta kärjestä sen jälkeen, kun laiva oli myrskyssä saanut vakavia vaurioita ja alkoi kallistua. Pennsylvania oli matkalla Japaniin, otettuaan lastin Seattlesta ja Vancouverista.

Olin 35 päivää sosialistisessa sairaalassa

Kirj. Oiva Raappana
Calgaryn Rauhanneuvoston sihteeri

En lainkaan pitänyt ajatuksesta, että joutuisin sairaalaan. Kolme viikkoa tuntui perin lyhyeltä ajalta Neuvostoliitossa viettämistä varten ja minä kuvittelin sen lyhenevän useilla päivillä, kesken kaiken, joutuessani tärkättyyn, valkoiseen yksinäisyyteen ja toimettomuuteen. On totta, että halusin nähdä neuvostosairaalan, mutta vain sen läpi kulkien ja ohimennen. Minusta tuntui, että se riittäisi minulle.

Hotellin lääkäri sanoi minulle diplomaattisesti, että minun on tärpeellistä viettää "useita päiviä" sairaalassa. Siitä kertyi viisi viikkoa. Minua ei päästetty pois ennenkuin olin täysin parantunut ja kykenevä väsyttävään paluumatkaan kotia kohden. Aluksi se näytti varsin synkältä, mutta astettain hyväksyin sen ja tänään, kummallista kyllä, muistelen niitä viittä viikkoa pikaisesti kuluneina.

En ole koskaan ollut canadalaisessa sairaalassa, enkä sentähden voi tehdä henkilökohtaisia vertauksia kokemuksistani. Tiedän kuitenkin senverran, että kukaan ei tunnu lyövän sairaalaan joutumisesta. Ne lukijoista, jotka ovat olleet sairaalassa, voivat itse vertailla asioita sen hoidon perusteella minkä sain Moskovan Kremlin sairaalassa. Olin punataudissa 24 päivän ajan ja sen jälkeen sain kurkkutulehduksen, koska minulla on ollut jossain määrin kroonillisesti "viallinen" kurkku.

KREMLIN SAIRAALA

Kremlin sairaala käsittää, yliopistoalueen tavoin, useita eri rakennuksia. Kussakin rakennuksessa on eri sairauksien potilaita. Siinä rakennuksessa, johon minä jouduin, olivat tulirokkopotilaat alakerrassa ja punatautipotilaat toisessa kerroksessa. Rakennuksessa oli oma X-sädelaitteensa, leikkaushuone, keittiö ja siihen kuului suuri pihamaa puineen ja kukkasineen.

Yläkerrassa hoidettiin 30—40 potilasta, joista muutamia oli yksityishuoneissa. Suurin osa heistä oli kuitenkin kaksi tai kolme vuodetta käsittävissä huoneissa, joissa oli lasiseinät. Yötarkastusta suorittavien hoitajattarien ei tarvinnut avata ovia, sillä he saattoivat käytävällä kulkiessaan ja verhoa raottamalla nähdä olivatko potilaat avun tarpeessa tai ei.

Kaikki potilaat kykenivät liikkumaan ja siitä syystä vietimme huomattavan osan ajastamme ulkoilmassa.

Minua kiinnosti alusta alkaen tiukkojen puhtaussääntöjen noudattaminen, vaikkakaan ei ollut kysymyksessä vuoteeseen tuomitut potilaat. Kun käytävät, portaat ja lattiat pestiin kerran päivässä. Potilailla oli pesualtaat huoneissaan ja jokaiselle annettiin ammekylpy kerran viikossa, eikä se ollut mikään muodollisuus vaan perusteellinen puhdistus hoitajan valvonnan alaisena. Kaikille potilaille vaihdettiin puhtaat vaatteet säännöllisesti, ulkoilmassa tarpeelliset lämpimät vaatteet mukaan luettuina.

Viettettyäni muutaman päivän rajoitetun ruokavalion varassa, olin hämmästynyt kun sain ruokalistan, josta sain valita kunkin päivän ateriat, kaksi päivää etukäteen. Ruoka oli maukasta ja hyvin valmistettua. Kuvitelkaahan saavanne kaviaaria päivälliseksi viikolla kaksi päivää. Niin tapahtui minulle, koska pidän erikoisesti kaviaarista.

Jokainen potilas oli joka päivä lääkärin tutkittavana, eikä se ollut hätäistä, vaan tehtiin perusteellinen työ. Usein lääkärit pysähtyivät hetkeksi puhumaan potilaiden kanssa. Minusta tuntui siltä että ne kaikki tunsivat potilasta kohden ollut lääkäri. Sen lisäksi oli kokenein lääkäri, koko kerroksen ylilääkärinä. Tämän lääkärin palvelun lisäksi toimitti "professoriksi" sanottu, vanhempi lääkäri yleisen tarkastuksen kaksi kertaa viikossa. Hänen käydessään sairaalassa seurasivat kaikki muut lääkärit "professoria" ja pitivät hänen kanssaan yhteisiä neuvotteluja kunkin potilaan suhteen. Ilmeisestikään ei potilas ole neuvostosairaalassa yhden ainoan lääkärin huolenpidon varassa vaan silloinkin hänestä huolehtii koko lääkärien joukko.

Olen kuullut, että yli 50 prosenttia neuvostolääkäreistä on naisia ja kaikki näkemäni vahvistaa sen. Sairaalan tällä osastolla olivat kaikki lääkärit naisia, X-sädespesialistia ja professoria lukuunottamatta.

Eräs lääkäreistä kiinnosti minua erikoisesti. Hän oli fyysillisen kulttuurin spesialisti ja ystävällisen luonteensa takia eräs sairaalan pidetyimmistä lääkäreistä. Hän voimisteli tai kävelytti jokaista ulkona joka aamu. Hänellä oli lisäksi lääkärin tehtäviä ja hänellä oli usein aikaa osallistua tenniskisoihin Dynamon stadionilla. Hän ei ollut siis ainoastaan lääkäri vaan myöskin aktiivinen urheilija. Se ei tunnu lyövän hänen propagandaväitteiden kanssa, että neuvostoihmiset eivät saa viettää sellaista elämää kuin he haluavat. Voin sanoa, että oli miellyttävää nähdä miten vapaasti ja luottavasti nämä naiset huolehtivat sairaalasta ja työstään.

Jotkut sairaanhoitajattaret olivat saaneet enemmän opetusta ja huolehtivat lääkkeiden antamisesta kun varsinaiset hoitajattaret olivat mitanneet potilaan lämmön. Toiset huolehtivat ruoan tarjoilemisesta, puhtaudesta ja kunnollisuudesta. Usein hoitajattaret olivat erikoistuneet sellaisiin tehtäviin kuin säännöllisten suonensisäisten ruiskeiden ja ultraviolettihoidon antaminen. Minussa herätti suurta luottamusta se, että kenelläkään ei tuntunut olevan kiire, sairaalan henkilökunta oli tarpeeksi suuri kyetäkseen suorittamaan tehtävänsä hätäilemättä ja kunnollisesti. Potilaat saivat kaiken tarvitsemansa huollon.

Sain kuulla, että punataudin parantamisessa oli edistytty. Se oli aikoinaan varsin vaarallinen tauti, varsinkin sellaisissa maissa kuin Intia, joissa sen kuolevaisuus on vieläkin varsin korkea. Uudet lääkkeet ja parannetut hoitotavat ovat Neuvostoliitossa johtaneet siihen, että potilaat voidaan lähettää kotiinsa kahdessa viikossa, eikä vasta 21 päivän eristämisen jälkeen.

HUOLETTOMUUS JA PARANTUMINEN

Minusta tuntui siltä, että eräänä neuvostosairaalain edellytyksenä pikaiseen parantumiseen oli se henkinen huolettomuus, joka niissä vallitsee. Se johtuu etupäässä siitä, että neuvostoihmiset ovat kaikki vakuutettuja. Heidän ei tarvitse huolehtia rahallisista puolista. Kaiken lisäksi saivat työläiset täyden palkan työstä poissa ollessaan. Vaikka jokainen luonnollisesti haluaa päästä pois sairaalasta niin pian kuin mahdollista, ei kenelläkään ollut huolia ja murheita laskujen maksamisen ja menetetyn palkan suhteen, kuten on tavallisesti canadalaisessa perheessä silloin kun joku joutuu sairaalaan. Minä vietin tässä sairaalassa viisi viikkoa, eikä se maksanut minulle penniäkään. En voi sanoa muuta kuin sen, että olin onnellinen, että se sattui Moskovassa eikä Edmontonissa.

Olisin tuntenut itseni hyvin yksinäiseksi viettäessäni 5 viikkoa ulkomaalaisessa sairaalassa, mutta minut otettiin mukaan ... osan ajasta puutarhassa ja iltaisin kokoonnuimme pelaamaan shakkia, dominoita tai biljardia. Sain kuulla, että sairaalassa oli ollut edellisenä vuonna myöskin televisiolaitteet, mutta ne poistettiin koska potilaat riistivät itseltään paljon lepoa ollessaan myöhään valveilla television tähden. He huolehtivat siitä, että olin mukana kaikessa vaikka puhuminen olikin vaikeata. Kukaan ei pitänyt minua "ulkomaalaisena".

Eräs potilaista lainasi minulle lyhytaaltoradionsa, kyetäkseni kuuntelemaan BBC:n englanninkielisiä lähetyksiä, joita englanninkielen taitoiset kuuntelevat usein, samoinkuin muidenkin lähetyksiä maailman eri osista. Minä kuulin mm. sen erikoislähetyksen, mikä kuvasi prinsessa Elizabethin saapumista Montrealiin. Kuulin myöskin muutamia "Amerikan äänen" Tangierista lähettämiä musiikkiohjelmia. Minusta tuntui kuin olisin ollut kotona. Kuulin mainitut ohjelmat varsin selvästi. En ole koskaan kuullut Radio Moskovan lähetysten kuuluvan niin selvästi Canadaan.

Erikoisen huomion kohteena siellä olivat ulkoilmaolot ja jalkapallo-pelisarjan loppuottelut. Päivittäisiä laajalla innostuksella seurattiin perin innokkaasti ja kuinka joukkueen mahdollisuuksista puhuttiin hyvin ... Se palautti mieleeni Canadan Grey Cupin pelaajat, vaikka Neuvostoliitossa soccer on suositumpi peli kuin rugby. Ilmeisestikin urheilulla on suuri osuus näiden ihmisten elämässä.

Minulle oli ilahduttavaa, että niin monet puhuivat englantia. Monet opiskelijoista perehtyivät siihen kieleen lujissa ja osasivat hiukan puhua ja monet vanhemmat olivat oppineet puhumaan melko sujuvasti vuosia kestäneen harjoituksen jälkeen. Siten minulla oli tilaisuus keskustella joutilaana ollessani monien neuvostoihmisten kanssa. He kiinnostivat minua suuresti. Kaikki tuntuivat olleen kiinnostuneita elämäänsä, työhönsä ja ympäristöönsä. Kenelläkään ei ollut "rahan tekemisen" himoa. Kysyin eräältä hoitajattarelta riittävätkö hänen palkkansa hänen tarpeisiinsa. Hän sanoi palkkansa, tuhat ruplaa kuukaudessa, riittävän kaikkiin tarpeisiinsa. Varsin selvästi oli kaikilla elämässä muitakin tarkoituksia kuin pelkät aineelliset edut.

Minä en havainnut mitään kielteistä suhtautumista itseeni sen paremmin kuin Canadan kansaankaan nähden. Monet potilaina olleet lapset olivat erikoisen ystävällisiä sen jälkeen kun olivat voittaneet kunnioittavat muodollisuudet ja ujoutensa. On mahdotonta, että heitä opetettaisiin vihaamaan meitä. Jos niin olisi, eivät he olisi leikkineet kanssani, eivätkä olisi lahjoittaneet minulle kirjojaan. Eräs tyttö sanoi: "Viekää neuvostopioneerien terveiset Canadan lapsille!" Eräs Zhenya-niminen poikanen antoi minulle ... "Oiva-setään", kuten hän nimitti minua ystävyyteen seurauksena.

Yleinen käsitykseni sairaalasta ja sen henkilökunnasta oli, että heidän tehtävänään oli saada ihmiset terveiksi niin miellyttävällä ja pikaisella tavalla kuin suinkin mahdollista. Minulle todettiin kuitenkin, että tämä sairaala ei ollut esimerkki parhaista nykyaikaisista sairaaloista Neuvostoliitossa.

Lähtiessäni puristin potilaiden ja henkilökunnan enemmistön käsiä jäähyväisiksi. He olivat käytävällä ja portaissa esittämässä jäähyväisiään ja toivomassa onnellista kotiin paluuta. Silloin totesin tulleeni verrattain tutuksi kaikkien niiden kanssa ja ihmettelin, enkö todellakin ole jossain määrin pahoillani erotessani kaikista niistä ystävistäni. Saattaa olla, että vietin erään onnellisimmat päivät Euroopan matkoilla neuvostoihmisten kanssa — sairaalassa.

ONTARION CCL:n KOKOUS

Toronto. — Ontario Federation of Laborin (CCL) vuosikokous pidetään Hamiltonissa Royal Connaught hotellissa helmikuun 2 pnä. Osastojen päätöslauselmaehdotusten tulee olla sisällä 10 päivää ennen kokousta.

Talviolympialaisten jääkiekkokilpailu alkaa helmik 15 p.

Zurich, Sveitsi. — Talviolympialaisten jääkiekkokilpailu alkaa Oslossa helmikuun 15 päivänä.

Kaikkiaan osallistuu jääkiekkokilpailuun yhdeksän maan joukkueet. Canadaa edustaa Edmonton Mercurys. Kilpailujärjestys on seuraava:

Helmikuun 15 pnä Canada-Saksa; Yhdysvallat-Norja; Ruotsi-Suomi; Puola-Tshekkoslovakia.

Helmikuun 16 pnä Yhdysvallat-Saksa; Norja-Tshekkoslovakia; Ruotsi-Puola, Suomi-Sveitsi.

Helmikuun 17 pnä Canada-Suomi; Saksa-Tshekkoslovakia; Ruotsi-Norja; Puola-Sveitsi.

Helmikuun 18 pnä Canada-Puola; Yhdysvallat-Suomi; Ruotsi-Saksa; Norja-Sveitsi.

Helmikuun 19 pnä Canada-Tshekkoslovakia; Yhdysvallat-Sveitsi.

Helmikuun 20 pnä Saksa-Puola; Norja-Suomi.

Helmikuun 21 pnä Canada-Sveitsi; Norja-Saksa; Yhdysvallat-Ruotsi; Suomi-Tshekkoslovakia.

Helmikuun 22 pnä Canada-Ruotsi; Yhdysvallat-Puola; Suomi-Saksa; Sveitsi-Tshekkoslovakia.

Helmikuun 23 pnä Canada-Norja; Yhdysvallat-Tshekkoslovakia; Ruotsi-Sveitsi; Suomi-Puola.

Helmikuun 24 pnä Canada-Yhdysvallat; Ruotsi-Tshekkoslovakia; Sveitsi-Saksa; Norja-Puola.

Elinkustannusindeksi nousee edelleen

Ottawa. — Elinkustannusindeksin hyvin pieni lasku joulukuun 1 pnä julkaistussa indeksi katsauksessa oli väliaikainen ilmiö ja elinkustannukset nousevat edelleen.

Joulukuun ensimmäisenä päivänä oli indeksi 191.1, kun se kuukausi aikaisemmin oli 191.2. Se oli ensimmäinen edes pieni lasku 23 kuukauteen. Viime syyskuussa muutamat ekspertit vakuuttivat, että elinkustannusindeksin nousu pysähtyy 189.-8:een, mutta he eivät arvanneet oikein. Uudelleen aseistautumisryntäys vähentää kansan ostokykyä ja alentaa siviilitarpeiden tuotantoa.

Haapamatoja ennustetaan ensi kesäksi

Sault Ste. Marie. — Ontarion maatalousdepartmentin metsähyönteisiä tutkivan laboratorion virkailijat ennustavat, että Port Arthurin ja North Bayn alueilla tulee olemaan ensi kesänä enemmän haapamatoja kuin koskaan aikaisemmin.

Jos sattuu kovia kevätpakkasia, niin se on ainoa mahdollisuus estää munien kypsymisen ja vähentää näinollen haapamatovaaraa.

— Nottinghamshiressa sijaitsevat Englannin öljykaivot ovat tuottaneet vuoden 1939 jälkeen 700,000 tynnyriä öljyä.

Jos aijotte käydä Suomessa
1952
on paras tilata paikka nyt, jos matkustatte joko laivalla tai lentämällä hoidamme asianne nopeasti ja kunnolla.
Jokinen Travel Agency
324 John street
Sault Ste. Marie — Ontario

SUOMIPAKETTEJA
lähettäessänne käyttäkää aina luotettavaa ja taatusti nopeaa, huolellisesti TANSKASTA LÄHETYSTÄ. Ei mitään välivarastointia tai varastojen loppumisen aiheuttamia viivytyksiä. Ensiluokan tavara, aina tuoretta ja paketit perille hyvässä kunnossa. Vain muutaman päivän postissa.
"SAIMAA" — $6.50 — 2 kg. paahtamatonta extra prima kahvia.
"OLYMPIA" — $7.70 — 2 kg. paahtamatonta Medellin kahvia, 4 lbs. riisiä, 1 lb. rusinoita.
"FENNIA" — $9.40 — 4 lbs. extra prima paahdettua kahvia papuina 1 lb. pusseissa, 3 lbs. riisiä, 1 lb. luumuja ja 1 lb. rusinoita.
Paketit perille 2-3 viikossa tilauksen saapumisesta meille. Kaikki paketit vakuutuksessa. Vanhin pakettinvälitysliike tällä mantereella. Yli 6 vuoden kiitetty palvelu takeena. Kirjoittakaa suomeksi tai englanniksi. Nimet ja osoitteet mieluimmin tekstaamalla.
NORDMAN (Regist'd)
Suite 338 — Dominion Sq. Bldg.
Montreal, Quebec

PAINOTÖITÄ
Liikelaitoksille, järjestöille ja yksityisille

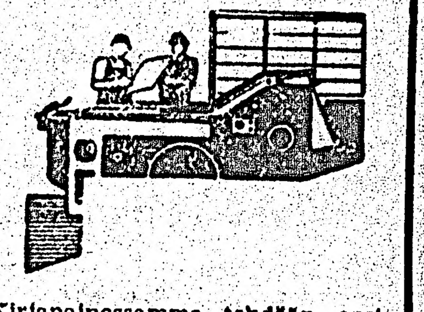

Kirjapainossamme tehdään ensiluokan painotöitä nopeasti ja kohtuullisella hinnalla.
Tarvitessanne
KIRJELOMAKKEITA
KIRJEKUORIA
LASKULOMAKKEITA
TILIOTTEITA
KÄYNTIKORTTEJA
OVILIPPUJA
MAINOSILMOITUKSIA
JUHLAOHJELMIA
KUTSUKORTTEJA
HÄÄKUTSUJA Y.M.
lähettäkää tilauksenne:
VAPAUS PUBLISHING COMPANY LIMITED
Box 69 — Sudbury, Ont.

Ajanvietekirjallisuutta talvi-iltojen ratoksi

UUSI MATKAKIRJASARJA
SININEN NAUHA

● CAMILLO BRANCHI
SINISILTÄ SAARILTA ATOLLIEN AURINKOON
311 sivua — Hinta nid. $2.25
Verrattoman hauska rengasretki Tyynen valtameren romanttiseen eksoottiseen saarimaailmaan.

● RICHARD HALLIBURTON
RUHTINAALLINEN RETKI ROMANTIIKAN MAILLE
315 sivua — Hinta sid. $2.75
Halliburtonin kerronta on ikituoretta. Hän kertoo huimanhauskasta kulkurielämästä, säteilevistä seikkailuista; hänen retkensä puitteisiin mahtuu niin loputtoman paljon värikkyyttä ja riemukasta etsijämieltä ja oikeata seikkailuhenkeä, ettei koko kirjasta löydä kuollutta kohtaa.

● ERLING TAMBS
HÄÄMATKALLA YLI VALTAMERIEN
248 sivua — Hinta sid. $2.50
Huoleton norjalainen nuoripari purjehtii virkaheitolla luotsikutterilla Norjasta Uuteen Seelantiin ja kokee suuren seikkailun riemut ja kauhut.

● HAKAN MÖRNE
KULLATTU KURJUUS
384 sivua — Hinta nid. $2.60
"Tienviittana sattuma, päämääränä seikkailu" suomenruotsalainen maailmanmatkailija lähtee tutustumaan Keski-Amerikan oikukkaisiin kultamaihin. Hän löytää ihmeellisten vastakohtaisuuksien maan: pilviä hipovia tulivuoria, reheviä aarniometsiä, orkideain loistoa ja kirjavien lintujen leikkiä. Merkillisiä, usein vaarallisiakin ihmisiä asustaa tässä kahvipensaiden ja banaanien paratiisissa.

● PEARL BUCK
LOHIKÄÄRMEEN SUKU
486 sivua — Hinta nid. $1.75 ja sid. $2.00
Suurenmoinen romaani Kiinasta. "Lohikäärmeen suku" kuvaa Japanin-Kiinan sodan sitä ajankohtaa, jolloin japanilaiset tunkeutuivat Nankingiin. Liikuttava ja järkyttävä romaani kiinalaisen talonpoikaiskylän uljaasta taistelusta vihollisen väkivaltaa vastaan.

TILATKAA OSOITTEELLA:
VAPAUS PUBLISHING CO. LIMITED
Box 69 — Sudbury, Ontario

LUOKITELLUT ILMOITUKSET

MYYTÄVÄNÄ

HELMIKUUSSA POIKIVIA LEHMIÄ myytävänä Joonas Kiven farmilla, Nairn Centre, Ontario.

Turkisnahkoja halutaan
Majavat 27 asti — Sankot 30. asti
Fisherit, pienet ja tummat 75. asti
Korkeimmat markkinahinnat ja nopea palvelus
VALENSKY & CO.
88½ Elm St. E. Sudbury

LINDBERG TAXI
8-8051
20 Frood Road Sudbury
Arvo Lahti ja Jallu Laamanen

ALAVON SAUNA
avoinna joka
PERJANTAI ja LAUANTAI
kello 2—12 ip.
341 Antwerp St. Sudbury, Ont.
Puhelin 7-7613

Foot & Goring Ltd.
Vakuutuksia - Kiinteimistöjä
Kiinteimistölainoja
PUHELIN 4-4092
52 Elm St. E. Sudbury, Ont.

KESTO-KIHAROIDEN KESKUS
Ensiluokkainen palvelus

Balmoral
Kampaamo
Sigrid Ketola, omistaja
8 Elm St. E. Puh. 3-1090, Sudbury
Kellarikerroksessa

McLEOD
MOTORS & EQUIPMENT
65 Larch St. Sudbury
Puhelin 8-8344
PALVELLUT SUOMALAISIA YLI 35 VUOTTA
● FORD & MONARCH henkilöautoja.
● FORD KUORMA-AUTOJA ja traktoreita.
Suomalainen myyjä

Jos haluatte päivästä toiseen seurata maamme työkansan tärkeimpiä kysymyksiä, niin tilatkaa VAPAUS.

SUDBURY JA YMPÄRISTÖ

MUISTILISTA

Ensimmäisen kulttuurijuhlaryhmän kokous on tänä iltana klo 7.30 Työn Puistossa.

Laulujuhlakomitean kokous on huomenna klo 8 ip. haalilla.

Rauhankokous Mine-Mill haalilla tänään klo 8 ip. Bruce Mickleburgh puhuu.

Kaunis Veera — harjoitukset perjantaina 6.30 ip.

Jehun vuosikokous

Pyydämme kaikille seuran jäsenille huomauttaa ja muistuttaa, että Jehun vuosikokous pidetään Tikkasella ensi sunnuntai-iltana tk. 27 p. klo 8. Kokouksessa kuullaan tili- ym. raportit ja taas valitaan seuralle uusi koneisto tälle uudelle vuodelle viemään eteenpäin toimintaa. Tikkasella siis tavataan! — N.

Rauhankokous tänä iltana M-M-haalilla

Tänä iltana, alkaen klo 8, pidetään Mine-Mill-union haalin aulassa yleinen rauhankokous, jossa puhuu Bruce Mickleburgh Torontosta. Hän osallistui äskettäin Wienissä pidettyyn Maailman Rauhanneuvoston kokoukseen ja puhuu sen johdosta rauhantaistelun nykyisestä tilanteesta ja tehtävistä. Puheen jälkeen on tilaisuus esittää kysymyksiä.

Naisia pyydetään tuomaan tilaisuuteen leivoksia ja voileipiä. Kokouksen yhteyteen on järjestetty myöskin tarjoilua. Kaikki rauhan ystävät ovat tervetulleet!

Lippuja tervahöyryyn on nyt jo saatavana

Eilen aloitettiin Vapaudessa, Finnish-haalilla ja Tullan kaupassa lippujen myynti helmik. 3 pnä Finnish-haalille saapuvaan Salmaan tervahöyryyn "Prinsessa Armadaan", jossa kaikilla on mahdollisuus tutustua myöskin "Kauniiseen Veeraan", mustalaistanssijoihin, Saimaan merimiehiin, ruhtinattareen ja patruunaan poikineen ja vieläpä siihen pitkään ja mustaan miehenkin, josta laulussa lauletaan.

Huolehtikaa hyvissä ajoin paikan hankkimisesta.

Incon johtokuntaan

Incon puheenjohtaja ja presidentti tri John F. Thompson on ilmoittanut New Yorkissa, että Montrealin pankin varapresidentti ja johtaja Gordon R. Ball on nimitetty Incon johtokunnan jäseneksi. Mr. Ball on ollut v. 1950 lähtien myöskin Canadan pankkiiriyhdistyksen varapresidentti.

Suomen kansalaissodan vuosipäivän tilaisuus sunnuntai-iltana

Ensi sunnuntaina tulee kuluneeksi 34 vuotta Suomen kansalaissodan alkamisesta ja CSJ:n paikallisen osaston valistuskomitean toimesta on sen johdosta järjestetty tilaisuus ensi sunnuntai-illaksi Finnish-haalille, alkaen klo 7.30.

Tilaisuudessa esitetään neuvostofilmi "Kevät" tai "Kylän opettaja". Kummatkin ovat ns. kokoillan filmejä, mutta tätä kirjoitettaessa ei ole tiedossa kumpi näistä filmeistä saadaan Torontosta. Tämän filmiesityksen lisäksi sisältyy illan ohjelmaan A. Sulan puhe Suomen kansalaissodan merkityksestä.

Kaikki ovat tervetulleet tähän tilaisuuteen!

Beaver Laken koulupojat voittaneet jääkiekkopelissä

Jääkiekkopeli on Canadan kansallispeli aivan kuin meillä suomalaisilla hiihtomme. Tätä peliä harrastetaan nuorison keskuudessa täällä Majavajärvelläkin. Sitä on harrastettu jo vuosi koululaisten keskuudessa, vaikka se ei vielä ole saanutkaan vakavampaa jalansijaa. Nyt olisi silhenkin parempi mahdollisuus sillä meillä on veronmaksajaimme huomaavaisuuden johdosta oma luistinrata, joka on varustettu lankkuaidalla ja vielä päälle pääteeksi sähkövaloilla-kin. Tällaisia yleellisyyksiä, eli paremmin sanoen välttämättömyyksiä, ei ennen ollut vaan pelattiin ja luisteltiin järven jäällä. Kehitys on siis mennyt harppa-askelin eteenpäin ja nuorisolla on nyt tilaisuus kehittää itseään tätäkin tietä. Radalla onkin jokainen ilta käynyt kova mekastus, kolina ja pauke, sillä peli on käynnissä joka ilta.

Viime viikolla vieraili täällä Worthingtonin koululaiset, pelaten jääkiekko-ottelun täkäläisten koululaisten kanssa. Peli päättyi majavajärveläisten koulupoikain murskaavaan voittoon, maalluvun 17—2 siitä tuli selvemmin näkyviin ne etuisuudet mitä meidän pojilla on oman radan, harjoituksen ja muun suhteen. Worthingtonin pojilla ei ole paikkaa missä voisivat harjoitella ja he tulivat tänne tietä pitkin luistellen, jolloin kivet iskivät tulta poikain luistimista ...

Ei siis ole kumma, ettei täkäläisillä pojilla luistimilla voitu tehdä kunnon käännöksiä eikä muutenkaan luistella.

Hyvä olisi Beaver Laken koulupoikainkin muistaa mitä on yhteispeli, mitä varten ovat kenttäpelaajat ja hyökkäyspelaajat, ettei koko sakki aina juokse kiekon perässä. Sillä joukkueella, jolla on hyvä yhteispeli ja jossa jokainen mies pelaa paikallaan on mahdollisuus lyödä sellainen joukkue, jonka kaikki pelaajat syöksyvät kiekon perään vaikka olisivatkin teknillisesti muuten parempia. Oppia on joka peli ja tekniikkaan ja etukäteen luotuun taktiikkaan on hyvä nojata.

Toivotaan että tälläisiä pelejä olisi useampia. Siitä vasta lähtee oikea pelitaito ja nousee hyviä poikia, joilla voisi olla tulevaisuutta paremmissakin peleissä. Toivomme Worthingtonin poikia uudelleen tänne ja samalla heille parempia harjoitusmahdollisuuksia ja muita teknillisiä avuja.

— Teknimus.

Rolf Niemi kuoli keskiviikkoaamuna

Eilen aamulla kuoli täkäläisessä St. Josephin sairaalassa Rolf Niemi 45 vuoden ikäisenä. Vainaja oli kotoisin Pohjankylästä Ruovedeltä ja saapui Canadaan 1929. Hän eli sen jälkeen Sudburyn seudulla tehden etupäässä räätälintöitä paikallisissa räätälinliikkeissä. Silloin tällöin hän pistäytyi lyhyeksi ajaksi metsätöissä saadakseen hiukan "puhdasta ilmaa" kuten hänellä oli tapana sanoa. Niinpä hän oli ollut viime syksynä noin kolmen kuukauden ajan paperipuita tekemässä Topi Piilosen KVP:n kämpällä no. 301 Makwassa, CNR:n varrella. Hän oli sairastunut kämpällä ollessaan ja saapui joulun edellä kaupunkiin ja joutui noin viikkoa ennen kuolemaansa sairaalaan.

Vainaja oli monivuotinen CSJ:n paikallisen osaston jäsen ja toimi pitkät ajat näyttämön kulissimiehenä. Hän oli vaatimattoman luonteensa johdosta hyvin pidetty maanmiestensä keskuudessa.

Hautajaisten pitämisaika ei ole vielä tiedossa.

Suremaan jäi hänen sisarensa mrs. Ida Severson Sudburyssa.

Tony Landry lähtee koiranajokisoihin

Sudburyn seudun koiranajomestari Tony Landry Azildasta on ilmoittanut osallistuvansa Ottawassa helmik. 7—9 pnä pidettävään kansainväliseen koiranajokilpailuun 100 mailin matkalla, jossa on kysymys $1,000 palkinnosta. Tämä 30-vuotias koiranajomies tuli kuudenneksi näissä kilpailuissa viime vuonna. Ottawasta mr. Landry menee St. Agathen kilpailuihin ja osallistuu kotiin palattuaan vuotuisiin Chelmsfordin kilpailuihin.

Laimeat talven ensimmäiset hiihtokisat Beaver Lakella sunnuntaina

Jehu voitti joukkuekilpailun Sudburyn osuusmeijerin lahjoittamasta kiertopalkinnosta

Sunnuntaina suoritettiin täällä Jehun järjestämänä talven ensimmäiset Liittomme alaiset hiihtokisat. Kuten tunnettua on lumen puute haitannut hiihtoamme koko alkutalven. Vielä lauantaina oli lunta niin vähän että kilpailureitti piti mitata heinäpellolle, jossa paisto savimyökyt. Mutta sunnuntaita vasten yöllä tuli lumipyry, joka antoi lunta 7—8 tuumaa ja lisää tuli juuri ennen kilpailua, lakaten kilpailun ajaksi. Hiihto voitiin suorittaa helpohkossa maastossa, joka helppous oli monen hiihtäjän mielestä vaan luulottelua, sillä heti alkumatkassa oli lähdössä kova nousu ja jatkuvasti koko matkan takaisinkin tullessa, joten hiihtäjien jalat ja kestävyys joutuivat kovalle koetuksille kun harjoitusta ei ole saatu lumen puutteen vuoksi. Uudessa, juuri satanessa lumessa ei suksen luisto ollut oikein hyvä. Voitteluvirheistä ei voida puhua. Ulkopuolinen osanotto supistui kolmeen Sudburyn Voiman edustajaan ja kahteen naapuriseura Speedin edustajaan, joille tahdomme lausua osanotostaan parhaat kiitokset. Ihmettelyä, ja ansaitusti, herätti se, ettei sellaisesta seurasta kuin Sudburyn Alertsista ollut yhtään edustajaa. Yleinen 5 km. oli alusta loppuun jännittävä kilpailu Kankaan ja Antti Rannan välillä, eikä toinenkaan Ranta, Oiva nimittäin, ollut kaukana voittajasta, vaikka hiihtikin vasta ensikertaa tänä talvena. Hyvää siis lupaa. Voiman pojat hiihtivät myöskin hyvin huomioiden, ettei heillä ollut vielä juuri lainkaan harjoitusta. Enemmän vaan harjoitusta niin kyllä tuloksetkin näkyvät. Ajat:

S. Kangas, Jehu, 22.43, A. Ranta, Jehu 22.49, Oiva Ranta, Jehu, 23.02, Ed. Kallio, Voima, 23.59, Jack Kallio, Voima, 24.56, Allan Laaksonen, Voima, 27.25 ja Unto Penttinen Jehu, 27.47.

Ikämiesten viitosella oli vaan Jehun Piispanen saaden ajan 24.21.

Alle 18-v. 3 kilometrillä oli kolme kovaa poikaa. Kilpailun voitti Speedin juoksijanakin tunnettu Kalle Palomäki, mutta suuremmoisesti hiihti tässä sarjassa Jehu Bill Krats, joka syksyllä täytti vasta 14 vuotta ja joutui nyt nousemaan ylös tähän kovaan sarjaan. Hän hävisi voittajalle vaan 10 sekuntia. Alex Manninen oli ensikertaa kilpailussa ja sai kovan pistoksen joka teki haittaa. Enemmän vaan harjoitusta niin jopa hyvää tulee pojat. Ajat:

K. Palomäki, Speed, 12.46, Bill Krats, Jehu, 12.56 ja A. Manninen, Jehu, 13.31.

Alle 14-v. poikain sarjassa 2 kilometrillä oli vikkaat ja sutjakat pojat. Jehun aina mukana oleva Karl Krats ja Speedin K. Nojonen. Hyvin pojat lykki.

Karl Krats, 8.59 ja K. Nojonen 9.46.

Joukkuekilpailussa komeasta Sudburyn Osuusmeijerin lahjoittamasta kiertopalkinnosta kilpailtiin siten, että huomioitiin yleisen sarjan, ikämiehen, alle 18-v. ja alle 14-v. hiihtäjän paras aika seuransa hyväksi. Joukkue oli vaan Jehulla ja siinä hiihtivät S. Kangas, N. Piispanen, Bill Krats ja Karl Krats. Aika oli 1.08.59.

Naiset hiihtivät kilometrin ja kilstasiskosten Sallyn ja Helenin välit ratkesivat seuraavasti:

Sally Manninen 2.17 ja Helen Rintamäki, 4.10.

Alle 13-v. tytöt hiihtivät puoli kilometriä ja järjestys tuli seuraavanlaiseksi:

Elma Mäkinen, 2.17 ja Nannu Rintamäki 3.46.

Tähän loppuivatkin kilpailut. Illaksi oli haalille järjestetty hauska lopettajaisilta, jolloin kuultiin ja nähtiin monta hyvää ohjelmanumeroa ja jaettiin palkinnot. Pyydämme seuran puolesta lausua parhaat kiitokset kaikille ohjelman esittäjille yhteisesti hyvästä työstä. Samoin kaikille toimitsijoille, joiden työn tuloksena kaikki meni hyvin järjestelyssä.

— Tekonimus.

Sudburyn miljoonan dollarin vaatimus kaivantoveroista

Pormestari Dan Jessup ilmoitti tiistaina, että hän on sopinut maakuntahallituksen kaivantoministerin kanssa kokouksen järjestämisestä kaupungin kaivantovero-osuudesta keskustelemista varten. Kuten tiedetään on Sudburyn kaupungin taholta vaadittu viime kesäkuusta lähtien, että kaupungin sadantuhannen dollarin osuus kaivantoveroista korotettaisiin miljoonaan dollariin. Viime vuotenen pormestari Beaton lähetti asiasta silloin kirjeen maakuntahallitukselle, jonka taholta ei ole sen jälkeen saatu mitään vastausta.

Kokous kaivantoministerin kanssa pidetään huomenna ja kokouksessa sanotaan keskusteltavan siitä miten kaupungin uusi anomus asiasta valmistetaan maakuntahallitukselle esittämistä varten. Kaivantoministeri keskustelee asiasta huomenna kaupunginhallituksen jäsenten kanssa. Samalla saatetaan ratkaista kysymys siitä mikä on sopivin aika asiaa koskevan uuden anomuksen esittämistä varten.

Maakunnan lainlaatijakunta kokoontuu torstaina helmik. 21 pnä ja nyt on jo vihdoinkin aika esittää asiasta lopullinen vaatimus maakuntahallitukselle koska entinen ei ole johtanut mihinkään toimenpiteisiin hallituksen taholta. Sitä parempi mitä pikemmin asiaa koskeva vaatimus esitetään.

Troki törmäsi junaan Falconbridgen tiellä

Glen McLean Minnow Lakelta pelastui naarmuitta siitä liikenneriksesta mikä tapahtui viime maanantaiaamuna CNR:n ylikäytävällä Falconbridgen tiellä hänen soratrokinsa törmäsi yhteen junan viimeisen vaunun kanssa. Troki iski niin kovasti junaan, että viimeinen vaunu suistui sen takia raiteilta. Troki meni mäsäksi. Ylikäytävä näkyy satojen jaardien etäisyyteen kumpaankin suuntaan.

Köyhää nikkeliooria

East Rim Nickel Mines-yhtiön insinööri J. C. Dumbrille on ilmoittanut yhtiön oorivarojen olevan paljon runsaammat kuin mitä timanttiporaukset alkujaan osoittivat. Oori on kuitenkin paljon köyhempää kuin alueen suurten kaivantojen oori sillä esim. eräs 124 jalan levyinen vyöhyke sisältää keskimäärin ainoastaan 0.9 pros. nikkeliä ja 0.57 pros. kuparia. Joissakin paikoin ovat näytteet osoittaneet kolme prosenttia nikkeliä.

Riista ja kalastus

Sudburyn seudun riista- ja kalastusyhdistyksessä ilmoitetaan olevan nyt noin 1,800 jäsentä ja että kuluneen vuoden aikana yhdistys on käyttänyt Harry Pernun johdolla noin tuhatkunta dollaria työhön poikain keskuudessa. Yhdistys aikoo korottaa jäsenmääränsä tänä vuonna 2,500 saakka.

Perunain hinta on kohonnut kuluvan talven aikana

Maakunnan maatalousministeriön tietojen mukaan on perunain hinta kohonnut kuluvan talven aikana huomattavasti, aina $3.75 säkiltä farmeilla, mikä on paljon korkeampi hinta kuin viime talvena, jolloin perunoita oli saatavana runsaammin.

Heinän myntien sanotaan olevan niukkaa, hinnan vaihdellessa 24 dollarista 27 dollariin tonnilta. Kauraa ilmoitetaan alueella olevan useilta vaunulasteja.

Algoman alueella sanotaan olevan tarjolla vähän farmituotteita. Parhaanlaatuisista suurista munista maksetaan kanafarmareille ainoastaan 45 senttiä tusinalta, mikä rajoittaa munien tuotantoa koska kananruuan hinnat ovat varsin korkeat. Perunain tukkukauppahinnaksi ilmoitetaan 3.90 dollaria säkiltä ja vähittäiskaupassa niistä vaaditaan 4.40 dollaria.

Nipissingin alueella pelätään, että lumen puute saattaa johtaa syyskylvöjen vikaantumiseen sillä maan pinnalla ei ole joissakin paikoin lunta muuta kuin neljä tuumaa, jota ei pidetä riittävänä kylvöjen peitoksi. Farmarit ovat ryhtyneet tiedustelemaan siemenviljan saantimahdollisuuksia ja hintoja.

Tuberkuloosiparantolan rahoittamisryntäys

Sudbury-Algoma Sanatorium Association alkoi täällä maanantaina ryntäyksen 257,000 dollarin keräämiseksi Ramsay Laken rannalla parhaillaan rakenteilla olevan tuberkuloosiparantolan rahoittamiseksi. Tämän 155 sairasvuodetta käsittävän parantolan odotetaan valmistuvan vielä tämän vuoden aikana. Parantolaa varten on luvattu 895,000 dollaria liittovaltion ja maakunnan varoista ja sen lisäksi on saatu 175,000 lahjoitukset.

Kustannusten arvellaan kohoavan noin 1,327,500.

Perikää postinne!

Vapauden konttorissa oli eilen postia seuraavilla henkilöille:

Vili Mäki, Vilho Savolainen, Hannes Harjunen, Johnnie Walker, Matti Hautala, Kosti Kustonen, Matti Heepakka, mrs. Selma Naul, Otto Stenroos, Ellis Autio, Viljo Taipale, Wm. Wilson, Lempi Rauhala, Vilho Lilhoog, Alfred Lusa, Arvi Panttila, Pekka Kärkkäinen, Toivo Vuorinen, Eino Luhta, Aarne Mäki, Paavo Gronroos ja Emil Ojala.

Ensimmäinen v. 1952

Sudburyn ensimmäinen liikennekuolema tänä vuonna tapahtui tiistaina kun 6-vuotias Jimmy Dagg juoksi erään trokin eteen ja kuoli muutaman minuutin kuluessa siitä kun troki iski häneen. Onnettomuus tapahtui Notre Dame Ave. varrella. Pojan äiti näki onnettomuuden. Perhe asuu Kally Lake Roadilla.

Arne Mäki voittanut alueen mestaruuden yhd. kilpailussa

Viikon vaihteessa Levackissa pidetyissä nikkelialueen jatkokoululaisten mestaruuskisoissa voitti teknillisen koulun Aarne Mäki keskisarjan syöksyhiihdon ja pujottelun yhdistetyn mestaruuden. Saman koulun Chuck Austin voitti juniorsarjan ja Joe Sharp seniorsarjan mestaruuden.

Chuck voitti sarjassaan kummatkin, niin syöksyn kuin pujottelunkin. Aarne Mäki voitti sarjansa syöksykilpailun ja sijoittui toiseksi pujottelussa, jossa Altti Liinamaa tuli voittajaksi ja Reima Rasinaho oli kolmas. Altti oli kolmas sarjansa syöksykilpailussa.

Seniorsarjan pujottelun voitti Dick Ruff, Einar Walli oli toinen ja Joe Sharp kolmas. Syöksyn voitti Joe Sharp, Ruff oli toinen ja Tauno Viinikka kolmas.

Puutyöläisten uusi työehtosopimus on vielä riideltävänä

Maanantai-iltana pidetyssä United Brotherhood of Carpenters and Joiners-unionin paikallisen osaston kokouksessa oli käsiteltävänä kysymys uudesta työehtosopimuksesta tk. 15 pnä päättyneen sopimuksen tilalle. Viime syksystä lähtien vireillä olleet neuvottelut union ja Sudbury Builders Exchangen edustajien kesken ovat johtaneet siihen, että riitaisuudet ovat parhaillaan maakunnan työministeriön sovittelijan käsissä. Hän yrittää saada työnantajat suostumaan niihin ehdotuksiinsa, jotka ilmoitetaan hyväksytyn union taholta.

Nämä vielä riidanalaiset kysymykset koskevat ensikädessä tuntipalkkaa. Union ilmoitetaan suostuneen sovittelijan ehdotukseen, että tuntipalkat korotettaisiin tammik. 16 päivästä lähtein ja tulevan heinäk. 15 päivään saakka 1.65 dollariin ja sen jälkeen $1.70, että kesälomapalkka korotettaisiin kahdesta neljään prosenttiin vuoden ansiosta, että työviikon pituus olisi 40 tuntia ja että unioon kuulumattomien työläisten on hankittava työlupa union toimistosta. Edelleen käsittää sovittelijan asenne sen, että sopimus olisi voimassa vuoden ajan ja union ilmoitetaan luopuneen vaatimuksistaan siihen nähden, että sopimuksen päättymisaika olisi myöhäisempi kuin tammik. 15 päivä.

Elleivät työnantajat suostu näihin union hyväksymiin sovittelijan ehdotuksiin, saattaa riitaisuuksien käsitteleminen joutua sovittelulautakunnalle, ellei unio päätä ryhtyä muihin toimenpiteisiin. Union taholta odotetaan sovittelijan antavan lopullisen lausuntonsa viikon vaihteessa tai tulevalla viikolla. Elleivät työnantajat suostu edellämainittuihin ym. union hyväksymiin sovitteluehdotuksiin, ei se ole millään tavalla sidottu niiden osittaiseen hyväksymiseen.

Union luottamusmies J. K. LaForce on ilmoittanut, että union vielä viikon vaihteessa uuden toimisto- ja kokouspaikan Minto St. varrella sijaitsevassa ent. Central-koulun lisärakennuksessa, joka jätettiin purkamatta kun ryhdyttiin rakentamaan nykyistä luistinrataa. Osoite on 165 Minto St.

Hän sanoi myöskin, että unio välittää nyt jäsenilleen työvaatteita ja työkaluja edullisilla ehdoilla.

Uniolla on nyt voimassa myöskin sairashuoltorahasto, johon peritään jäseniltä 50 senttiä kuukaudessa. Rahastosta maksetaan kuudennen sairauspäivän jälkeiseltä ajalta kolme dollaria päivässä enintään 30 päivän ajan.

Kaivostyöläinen kuollut räjähdyksessä Kirkland Lakella

Kirkland Lake. — Viime maanantaina kuoli täällä Lake Shore kaivoksessa kaivostyöläinen Norman Leverre räjähdyksen johdosta 6,200 tasanteella.

Onnettomuus tapahtui kello 8.30 aamulla kun Leverre ryhtyi räjäyttämään panoksia, joita oli jäänyt räjäyttämättä yövuorolaisilta.

Tärkeimpiä tietoja tapahtumasta ei ole vielä annettu.

— Intian pinta-ala on 1,250,000 neliömailia ja Pakistanin 350,000 neliömailia.

40 trokinajuria lakossa Ottawassa

Ottawa. — Täällä ilmoitettiin maanantaina, että 40 Taggart Service Ltd:n trokinajuria on lakkoutunut korkeimpien palkkojen puolesta.

General Truck Drivers Unionin, johon kysymyksessä olevat ajurit kuuluvat, järjestäjä William Mills sanoi lauantaina, että hänellä oli vaikeuksia estää kaikkien Ottawan trokinajurien menemästä myötätuntolakkoon.

Metsätie kaivannolle

Maakunnan maantieministeriö on päättänyt rakennuttaa noin kuuden mailin pituisen "metsätien" vanhalta Whissell-kaivannolta Parkin township'issa sijaitsevalle Josmith kultakaivannolle, Capreolin pohjoispuolella. Urakkatarjoukset on tehtävät tk. 28 p. mennessä.

MEREDITH-CONNELLY MOTORS
SUURI KESKITALVEN
Alennusmyynti
1949-50-51 MALLEJA
● HYVÄSSÄ KUNNOSSA
● ALENNETUILLA HINNOILLA
Vaihtakaa entinen autonne nyt!
MEREDITH-CONNELLY MOTORS
LIMITED
METEOR, MERCURY JA LINCOLN AUTOJA
MERCURY-KUORMA-AUTOJA
250 Frood Rd. 214 Bloor St.
W. MARTIN palvelee suomalaisia

JACKSON & BARNARD
Funeral Chapel SUDBURY Ambulance 8-8182
HAUTAUKSIA ALHAISILLA HINNOILLA
HUOLELLINEN PALVELUS

"KULUTTAJAT"-RUOKALA
104 ELM STREET WEST SUDBURY, ONTARIO
On parhain ja nykyaikaisin ruokailupaikka kaupungissa. — Ystävällinen palvelus. Kohtuulliset hinnat!
AVOINNA KAIKILLE — Auki 5.30 a.p —11 illalla

Välitämme Ruotsin Amerikan Linjan lahjapaketteja Suomeen
Tilatkaa postin kautta eli soittamalla
RITARI TRAVEL AGENCY
Edustamme laivalinjoja, lentolinjoja, hotelleja, huvimatkoja
49 CEDAR ST. SUDBURY, ONT. PUHELIN 5-5685

Fabbro's
Se edullinen ruoka- ja lihakauppa jonka suosio yhä kasvaa.

SÄÄSTÄKÄÄ 10¢
Swansdown KEEKISEOS
1 Suklaa
1 Valkoinen
MOLEMMAT 49c
DOMESTIC
SHORTENING p. 32c
ALLSWEET
MARGARIINI p. 39c
"Hostess Style" 12 oz. Gattuso SALAATTI
OLIIVEJA .... purk. 29c
ESPANJAN
OLIIVEJA 9 oz. purk. 55c
STONEY CREEK 20 oz. kan.
Pinaattia (Spinach) 2—51c
TIP TOP 28 oz. kan.
KURPITSAA - - 2--39c
STONEY CREEK 15 oz.
VADELMIA - - - - 29c
Ivory Snow pak. 38c
Tide - - - - - - pak. 38c
IVORY-SAIPPUAA keskik. 10¢
CLARKIN 20 oz. kan.
Pork & Beans - 2--35c
BRUNSWICK
SARDIINEJA öljyssä kan. 9¢

LIHAA
Vähärasvaisia
Pork Chops p. 59c
Vähärasvaisia
Sianliha-Butts 59c
Vähärasvaista sian
PAISTIA ......p. 59c
Mureita KANOJA
keskim. 2-3 p. puhdistett.
pauna 59c
"BLUE BRAND"
Naudanliha
ERIKOISPALOJA
SIRLOIN, T-BONE tai ROUND 99c

KALAA
SOLE-FILEITÄ ......p. 65c
HADDOCK-FILEITÄ ......p. 55c

HEDELMIÄ JA KASVIKSIA
Florida 216 kok.
Appelsiineja t. 31c
Isoja mureita Florida-
Selleriä ......isoja 24c
Manitoulin
Nauriita ......2 p. 15c
Isoja Iceberg
Letestä ......kerä 21c

★ SUOMALAISIA KAUPPA-APULAISIA ★
FABBRO'S
PUHELIN 8-8384
Hazel- ja Lorne-katujen kulma Sudbury

ERIKOIS-
OLYMPIALENTOHUVIMATKA
Montrealista Helsinkiin kesäkuun 7 päivänä, 1952

BRITISH OVERSEAS AIRWAYS CORPORATION'IN
SUURELLA 70 MATKUSTAJAN
"STRATOCRUISERILLA"
TAKAISIN TULOMATKA
Helsingistä Montrealiin elokuun 8 päivänä, 1952
Tämän erikoisen OLYMPIAHUVIMATKAN järjestää
VAPAUDEN MATKAILUTOIMISTO
CANADAN SUOMALAISEN JÄRJESTÖN JA SUOMALAIS-CANADALAISEN AMATÖÖRI-URHEILULIITON AVUSTAMANA
★ VIELÄ ON JOITAKIN PAIKKOJA SAATAVANA ★
Kirjoittakaa, soittakaa tai käykää toimistossamme:
VAPAUS
TRAVEL AGENCY

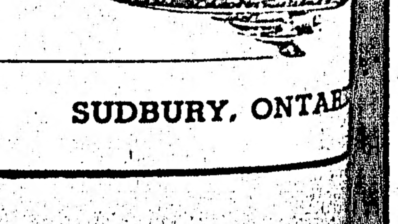

PUHELIN 4-4264
100 ELM ST. W., P. O. BOX 69 SUDBURY, ONTARIO